

东阳横店航空物流园线路迁改项目
(石安-石磁线)
竣工环境保护验收调查报告表

建设单位：浙江横店航空小镇有限公司

编制单位：浙江横店航空小镇有限公司

二〇二六年二月

建设单位：浙江横店航空小镇有限公司

法人代表：李亮

项目负责人：王巧霞

编制单位：浙江横店航空小镇有限公司

法人代表：李亮

项目负责人：王巧霞

地址：浙江省金华市东阳市横店镇工业区

编制人员：

建设单位：浙江横店航空小镇有限公司（盖章）

联系电话：

邮政编码：322118

地址：浙江省金华市东阳市横店镇工业区

编制单位：浙江横店航空小镇有限公司（盖章）

联系电话：

邮政编码：322118

地址：浙江省金华市东阳市横店镇工业区

目 录

表 1	建设项目总体情况	1
表 2	调查范围、环境监测因子、敏感目标、调查重点	4
表 3	验收执行标准	12
表 4	建设项目概况	13
表 5	环境影响评价回顾	18
表 6	环境保护设施、环境保护措施落实情况	21
表 7	电磁环境、声环境监测	25
表 8	环境影响调查	30
表 9	环境管理及监测计划	32
表 10	竣工环保验收调查结论与建议	34
附图 1	建设项目地理位置图	36
附图 2	线路路径示意图（周边敏感目标位置关系图、监测点位图）	37
附图 3	竣工图（已建成路径与环评时路径对照图）	38
附图 4	与生态敏感区位置关系图	40
附件 1	审查意见函	42
附件 2	检测单位资质证书及检测报告	44
附件 3	建设项目环境保护验收监测期间运行情况说明	55
附件 4	资产移交确认书	56
附件 5	竣工时间、调试时间、环保设施调试时间公示	57
附件 6	验收意见及签到单	59
附件 7	建设项目竣工环境保护“三同时”验收登记表	63

表 1 建设项目总体情况

建设项目名称	东阳横店航空物流园线路迁改项目（石安-石磁线）				
建设单位	浙江横店航空小镇有限公司				
法人代表/授权代表	马列兴	联系人	王巧霞		
通讯地址	东阳市白云街道世贸大道 180 号交投集团 403 规划前期部办公室				
联系电话	13806777066	传真	/	邮政编码	/
建设地点	浙江省金华市东阳市横店镇工业区				
建设项目性质	<input checked="" type="checkbox"/> 新建 <input type="checkbox"/> 改扩建 <input type="checkbox"/> 技改 <input type="checkbox"/> 迁建	行业类比	D4420 电力供应		
环境影响报告表名称	东阳横店航空物流园线路迁改项目（石安-石磁线）环境影响报告表				
环境影响评价单位	杭州一达环保技术咨询有限公司				
初步设计单位	/				
环境影响评价审批部门	金华市生态环境局	文号	金环建东 [2024]114 号	时间	2024 年 8 月 26 日
建设项目核准部门	东阳市发展和改革局（行政审批科）	文号	2403-330783-0 4-01-900752	时间	2024 年 3 月 15 日
初步设计审批部门	/	文号	/	时间	/
环境保护设施设计单位	金华电力设计院有限公司				
环境保护设施施工单位	金华送变电工程有限公司				
环境保护设施监测单位	杭州旭辐检测技术有限公司				
投资总概算	3300 万元	环保投资总概算	94 万元	比例	2.85%
实际总概算	3300 万元	环保投资	100 万元	比例	3.03%
环评阶段项目建设内容	本工程迁改路径自原 24#塔小号侧新建钢管杆 G3，石安 1434 线沿原线路路径在现状道路中间绿化带内架设至与江南二路交叉口原 26#塔大号侧约 38m 处新 G1 点开口入万国变，石磁 1435 线在 G3 点左转架设至南江北侧绿化带新建 G4 点，架空线沿绿化带架设至夏源村南侧 G13 右转，跨过南江后沿繁荣路		项目开工日期	2025 年 2 月	

	<p>西侧架设至江南二路北侧 G17 左转，沿江南二路北侧绿化带架设至任湖田村西南侧 G21 右转至 G22，沿黄珊庄村南侧道路架设至 G24 左转后架设至原 35#塔小号侧约 240m 处新建 G27 点接回原线路。</p> <p>新建架空线路路径长约 4.0km，其中新建单回路路径长度 0.5km，新建双回路路径长度 3.5km，新建杆塔 27 基，其中角钢塔 3 基，钢管杆 24 基。拆除原线路路径长度 3.0km，杆塔 12 基。</p>		
项目实际建设内容	<p>本工程迁改路径自原 24#塔小号侧新建钢管杆 G3，石安 1434 线沿原线路路径在现状道路中间绿化带内架设至与江南二路交叉口原 26#大号侧约 38 米处新建 G1 点开口入万国变,石磁 1435 线在 G3 点左转架设至南江北侧绿化带新建 G4 点，架空线沿绿化带架设至夏源村南侧 G13 右转，跨过南江后沿繁荣路西侧架设至江南二路北侧 G17 左转，沿江南二路北侧绿化带架设至任湖田村西南侧 G21 右转至 G22，沿黄珊庄村南侧道路架设至 G24 左转后架设至原 35#塔小号侧约 240 米处新建 G27 点接回原线路。</p> <p>新建双回架空路线路路径长约 3.696km，新建杆塔 27 基；拆除双回路线路长 3.392km，拆除 12 基双回路杆塔。</p>	环境保护设施投入调试日期	2025 年 10 月
项目建设过程简述	<p>本项目建设过程如下：</p> <p>(1) 2024 年 3 月 15 日，东阳市发展和改革局（行政审批科）以“东阳横店航空物流园线路迁改项目（石安-石磁线）”进行了赋码，项目代码 2403-330783-04-01-900752，同意项目建设；</p> <p>(2) 2023 年 8 月，金华电力设计院有限公司编制完成了《东阳横店航空物流园线路迁改项目（石安-石磁线）可行性研究报告》，并于 2023 年 8 月 2 日通过了专家组审查；</p> <p>(3) 2024 年 7 月，杭州一达环保技术咨询服务有限责任公司编制完成了《东阳横店航空物流园线路迁改项目（石安-石磁线）环境影响报告表》；</p> <p>(4) 2024 年 8 月 26 日，金华市生态环境局以《关于东阳横店航空物流园线路迁改项目（石安-石磁线）环境影响报告表审查意见的函》（金环建东[2024]114 号）对项目环境影响评价进行了批复；</p>		

(5) 2025年2月20日，本工程开工建设；

(6) 2025年10月24日，本工程正式完工，并投入调试运行；企业于2025年10月24日对项目竣工时间进行了公示（见附件4），2025年10月25日对项目调试起止日期进行了公示（见附件4），公布项目环境保护设施调试起止日期（2025年10月25日~2026年10月24日）。

(7) 2025年12月，启动了本项目环境保护验收调查工作。

表 2 调查范围、环境监测因子、敏感目标、调查重点

调查范围

根据《建设项目竣工环境保护验收技术规范 输变电》(HJ705-2020)的要求进行校核对照,本工程调查范围原则上应与环境影响评价文件的评价范围一致,本报告根据工程实际环境影响情况,结合《环境影响评价技术导则 输变电》(HJ24-2020)、《环境影响评价导则 声环境》(HJ2.4-2021)以及现场踏勘,确定本工程调查范围如下表所示。

表 2-1 调查范围

调查对象	类别	环评阶段		《环境影响评价技术导则 输变电》(HJ24-2020)规定调查范围	本次验收调查范围	
		调查范围	执行标准		调查范围	执行标准
110kV 架空线路	生态环境	边导线地面投影外两侧各 300m 内的带状区域	/	边导线地面投影外两侧各 300m 内的带状区域	边导线地面投影外两侧各 300m 内的带状区域	/
	电磁环境	边导线地面投影外两侧各 30m	《电磁环境控制限值》(GB8702-2014)中频率为 50Hz 所对应的公众曝露控制限值	边导线地面投影外两侧各 30m	边导线地面投影外两侧各 30m	《电磁环境控制限值》(GB8702-2014)中频率为 50Hz 所对应的公众曝露控制限值
	声环境	边导线地面投影外两侧各 30m	《声环境质量标准》(GB3096-2008) 1 类、2 类、4a 类	边导线地面投影外两侧各 30m	边导线地面投影外两侧各 30m	《声环境质量标准》(GB3096-2008) 1 类、2 类、4a 类

环境监测因子

- (1) 生态环境: 调查工程施工中植被遭到破坏和恢复的情况,工程占地与水土流失防治情况,以及采取的水土保持措施。
- (2) 电磁环境: 工频电场 (V/m)、工频磁场 (μT)
- (3) 声环境: 昼间、夜间等效声级 Leq , dB(A)

环境敏感目标

根据《环境影响评价技术导则 输变电》(HJ24-2020),电磁环境敏感目标为电磁环境影响评价需重点关注的对象,包括住宅、学校、医院、办公楼、工厂等有公众居住,工作或学习的建筑物。

根据《环境影响评价技术导则 声环境》(HJ2.4-2021),声环境保护目标指依据法律、法规、标准政策等确定的需要保持安静的建筑物及建筑物集中区。另根据《声环境质量标准》(GB2096-2008),噪声敏感建筑物指医院、学校、机关、科研单位、住宅等需要保持安静的建筑物。

根据《建设项目环境影响评价分类管理名录(2021 年版)》,针对输变电工程确定的生态

环境敏感目标包括国家公园、自然保护区、风景名胜区、世界文化和自然遗产地、海洋特别保护区、饮用水水源保护区等环境敏感区。

本次验收根据各环境敏感目标的定义、环境影响报告表及其批复文件，结合建设项目实际建设情况，对项目进行了现场踏勘，并对项目环境敏感目标逐一进行核实。

项目环评阶段电磁环境敏感目标 9 处，分别为横店污水处理厂、普洛家园药业、亿力磁业门卫房、东磁软磁厂、横店热电、任湖田小学、任湖田、鱼塘看护房、黄珊庄；声环境敏感目标 3 处，分别为任湖田小学、任湖田、黄珊庄。验收阶段电磁环境敏感目标为 9 处，分别为横店污水处理厂、普洛家园药业、亿力磁业门卫房、东磁软磁厂（调查期正拆迁，后续将新建普洛制药办公楼）、横店热电、任湖田小学、任湖田、东阳市禹山高端磁性产业园（在建）、黄珊庄；声环境敏感目标 3 处，分别为任湖田小学、任湖田、黄珊庄；新增电磁环境敏感目标为验收阶段新增敏感点：东阳市禹山高端磁性产业园（在建），环评阶段敏感目标鱼塘看护房验收阶段已拆除。

本项目评价范围内无生态环境敏感区。

本项目环境敏感目标环评阶段和验收阶段变动情况表见表 2-2。本次验收阶段环境保护目标详细情况见表 2-3 所示，电磁环境、声环境环境保护目标分布图见附图 2，项目与生态敏感区位置关系图见附图 4。

调查重点

本次验收调查的重点是：



- （1）项目设计及本项目环境影响评价文件中提出的造成环境影响的主要工程内容；
- （2）核查实际项目内容、方案设计变更情况和造成的环境影响变化情况；
- （3）环境敏感目标基本情况及变动情况；
- （4）环境影响评价制度及其他环境保护规章制度执行情况；
- （5）环境保护设计文件、环境影响评价文件及其批复文件中提出的环境保护设施和环境保护措施落实情况及其效果；
- （6）环境质量及其环境监测因子达标情况；
- （7）本项目环境保护投资落实情况。

表 2-2 环境敏感目标变动情况表

序号	环境敏感目标	环评阶段		验收阶段		变动情况及原因
		与本工程相对位置	影响因素	与本工程相对位置	影响因素	
1	横店污水处理厂	线路东侧约27m	工频磁场、工频电磁	线路东侧约27m	工频磁场、工频电磁	/
2	普洛家园药业	线路南侧约18m		线路南侧约18m		/
3	亿力磁业门卫房	线路南侧约30m		线路南侧约30m		/
4	东磁软磁厂	线路南侧约2m		线路南侧约2m		废弃厂房，后续将建成普洛制药办公楼
5	横店热电	线路北侧约11m		线路北侧约11m		/
6	鱼塘看护房	线路北侧约18m		/		因美丽乡村建设拆除
7	东阳市禹山高端磁性产业园（在建）	/		线路西侧约19m		环评阶段未开工建设，验收阶段新增调查敏感点
8	任湖田小学	线路南侧约28m	工频磁场、工频电磁、噪声	线路南侧约28m	工频磁场、工频电磁、噪声	/
9	任湖田	线路北侧约21m		线路北侧约21m		/
10	黄珊庄	线路北侧约29m		线路北侧约29m		/

表 2-3 环境敏感目标情况表

序号	敏感目标	功能	数量	建筑物楼层/高度 m	线路高度 m	与本工程位置关系	影响因素	现状照片
1	横店污水处理厂	工业用房	2	1/6	15.7	线路东侧约 30 米	工频磁场、工频电磁	

2	普洛家园药业	1	1/3	15.7	线路南侧约 18m	
3	亿力磁业	1	1/3	28.5	线路南侧约 30m	

4	东磁软磁厂（目前废弃，将建成普洛制药办公楼）	1	1/3	28.5	线路南侧约 2m	
5	横店热电	3	3/9	28.5	线路北侧约 11m	

6	东阳市禹山高端磁性产业园（在建）		7	7/21	28.5	线路西侧约 17m		
7	任湖田小学	学校	1	5/20	28.5	线路南侧约 28m	工频磁场、工频电磁	

8	任湖田	居住	1	4/12	28.5	线路北侧约 21m	
9	黄珊庄		1	3/9	30	线路北侧约 30m	
<p>保护要求：电磁环境敏感目标处满足工频电场强度$\leq 4\text{kV/m}$、工频磁感应强度$\leq 100\mu\text{T}$；声环境敏感目标满足《声环境质量标准》(GB3096-2008)中 1 类、2 类、4a 类功能区限值要求。</p>							

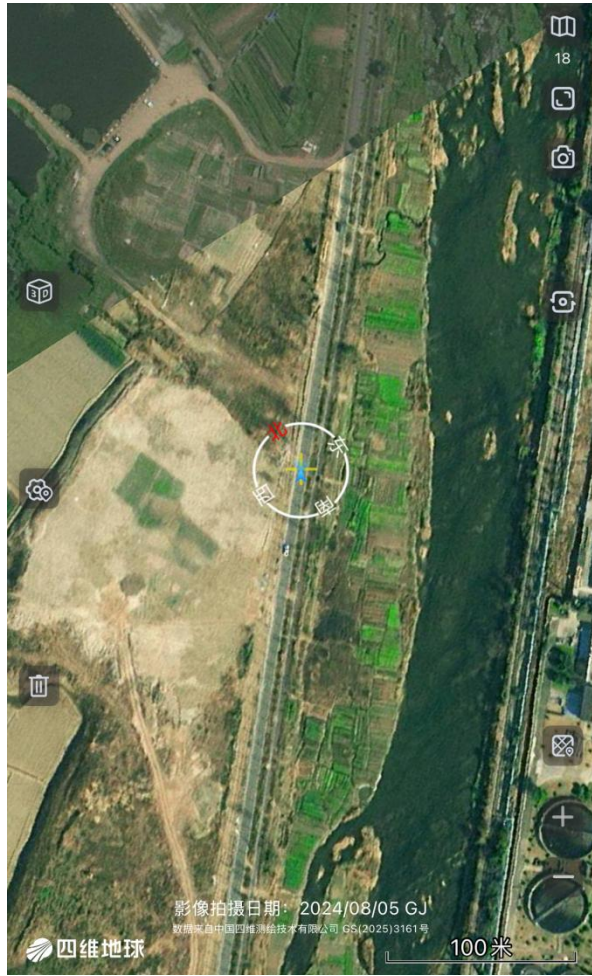

环评阶段该段卫星图



验收阶段现场调查（在建）

G4~G8 段西侧在建东阳市禹山高端磁性产业园调查情况

表 3 验收执行标准

电磁环境标准

根据《建设项目竣工环境保护验收技术规范 输变电》(HJ705-2020)的要求,输变电建设项目竣工环境保护验收期间的环境质量评价执行现行有效的环境质量标准,本工程验收阶段执行的电磁环境标准与环评一致,详见下表。

表 3-1 验收阶段电磁环境标准

污染物名称	标准限值	标准来源
工频电场	4000V/m	《电磁环境控制限值》 (GB8702-2014)
工频磁场	100μT	

架空输电线路下的耕地、园地、牧草地、禽畜饲养地、养殖水面、道路等场所,其频率 50Hz 的电场强度控制限值为 10kV/m。

声环境标准

根据本工程环境影响报告文件及其批复文件,本工程线路主要经过 1 类、2 类声功能区,执行《声环境质量标准》(GB3096-2008)中 1 类、2 类标准,详见下表。

表 3-2 验收阶段声环境标准

厂界外声环境功能区类别	时段		备注
	昼间	夜间	
1	55	45	黄珊庄
2	60	50	任湖田小学及除 1 类、4a 类区域的其他区域
4a	70	55	西环路、琴干线 35m 范围内

其他标准和要求

根据《输变电建设项目环境保护技术要求》(HJ1113-2020)的规定对项目建设内容、环境保护设施和环境保护措施进行核查。

表 4 建设项目概况

<p>项目建设地点</p> <p>东阳横店航空物流园线路迁改项目（石安-石磁线）位于东阳市横店镇工业区，工程地理位置示意图见附图 1。</p>																													
<p>主要建设内容及规模</p> <p>本次验收项目工程主要建设内容为：</p> <p>1、新建线路工程：</p> <p>①本工程新建架空线路路径长约 3.696km，新建杆塔 27 基，其中角钢塔 3 基，钢管杆 24 基。</p> <p>②重新紧线双回路路径长 0.792km。</p> <p>2、拆除线路工程</p> <p>拆除原线路路径长度 3.392km，杆塔 12 基，其中双回路角钢塔 8 基，双回路钢管杆 4 基。</p>																													
<p>建设项目输电线路路径</p> <p>本次验收项目自原 24#塔小号侧新建钢管杆 G3，石安 1434 线沿原线路路径在现状道路中间绿化带内架设至与江南二路交叉口原 26#塔大号侧约 38 米处新建 G1 点开口入万国变，石磁 1435 线在 G3 点左转架设至南江北侧绿化带新建 G4 点，架空线沿绿化带架设至夏源村南侧 G13 右转，跨过南江后沿繁荣路西侧架设至江南二路北侧 G17 左转，沿江南二路北侧绿化带架设至任湖田村西南侧 G21 右转至 G22，沿黄珊庄村南侧道路架设至 G24 左转后架设至原 35#塔小号侧约 240 米处新建 G27 点接回原线路。</p> <p>本工程输电线路路径图详见附图 2，竣工图详见附图 3。</p>																													
<p>建设项目环境保护投资</p> <p>本工程环保投资情况详见表 4-1，环评与验收阶段环保投资对比详见表 4-2：</p> <p align="center">表 4-1 本工程环保投资情况一览表</p> <table border="1"> <thead> <tr> <th rowspan="2">工程名称</th> <th rowspan="2">性质</th> <th colspan="3">投资概算</th> <th colspan="3">实际投资</th> </tr> <tr> <th>投资总概算 (万元)</th> <th>环保投资 (万元)</th> <th>环保投资 比例%</th> <th>实际总投资 (万元)</th> <th>环保投资 (万元)</th> <th>环保投资 比例%</th> </tr> </thead> <tbody> <tr> <td>本工程</td> <td>新建(迁建)</td> <td>3300</td> <td>94</td> <td>2.85</td> <td>3300</td> <td>100</td> <td>3.03</td> </tr> </tbody> </table>								工程名称	性质	投资概算			实际投资			投资总概算 (万元)	环保投资 (万元)	环保投资 比例%	实际总投资 (万元)	环保投资 (万元)	环保投资 比例%	本工程	新建(迁建)	3300	94	2.85	3300	100	3.03
工程名称	性质	投资概算			实际投资																								
		投资总概算 (万元)	环保投资 (万元)	环保投资 比例%	实际总投资 (万元)	环保投资 (万元)	环保投资 比例%																						
本工程	新建(迁建)	3300	94	2.85	3300	100	3.03																						

表 4-2 本工程环评与验收阶段环保投资对比表 单位：万元

实施阶段	环境要素	环评阶段		验收阶段	
		防治措施	环保投资	防治措施	环保投资
施工阶段	生态环境	场地清理、绿化，生态修复	50	临时占地清理、土地平整，恢复原有用地等生态保护及恢复措施	55
	大气环境	施工围挡、遮盖、定期洒水等	4	施工场地洒水、土工布等	5
	水环境	临时沉淀池	5	临时沉淀池	5
	声环境	低噪声设备、围挡等	5	低噪声设备、围挡等降噪，可吸声材料	5
	固体废物	建筑垃圾清运	5	建筑垃圾清运	5
营运阶段	生态环境	运维管理	5	运维管理	5
	电磁环境	优化导线相间距离以及导线布置	6	优化导线相间距离以及导线布置	6
	声环境	采用加工工艺先进、表面光滑的导线	8	采用加工工艺先进、表面光滑的导线	8
	环境管理	环境影响评价、竣工环保验收及监测费用等	6	环境影响评价、竣工环保验收及监测费用等	6
合计		/	94	/	100

建设项目变动情况及变动原因

1、工程规模变化情况

本工程环评阶段情况及实际建设情况见表 4-3。

表 4-3 本工程环评阶段与实际建设情况对照表

工程内容	环评阶段	验收阶段	变动情况及原因	
新建线路工程	路径	自原 24#塔小号侧新建钢管杆 G3，石安 1434 线沿原线路路径在现状道路中间绿化带内架设至与江南二路交叉口原 26#塔大号侧约 38m 处新 G1 点开口入万国变，石磁 1435 线在 G3 点左转架设至南江北侧绿化带新建 G4 点，架空线沿绿化带架设至夏源村南侧 G13 右转，跨过南江后沿繁荣路西侧架设至江南二路北侧 G17 左转，沿江南二路北侧绿化带架设至任湖田村西南侧 G21 右转至 G22，沿黄珊庄村南侧道路架设至 G24 左转后架设至原 35#塔小号侧约 240m 处新建 G27 点接回原线路。	自原 24#塔小号侧新建钢管杆 G3，石安 1434 线沿原线路路径在现状道路中间绿化带内架设至与江南二路交叉口原 26#塔大号侧约 38 米处新建 G1 点开口入万国变，石磁 1435 线在 G3 点左转架设至南江北侧绿化带新建 G4 点，架空线沿绿化带架设至夏源村南侧 G13 右转，跨过南江后沿繁荣路西侧架设至江南二路北侧 G17 左转，沿江南二路北侧绿化带架设至任湖田村西南侧 G21 右转至 G22，沿黄珊庄村南侧道路架设至 G24 左转后架设至原 35#塔小号侧约 240 米处新建 G27 点接回原线路。	路径走向未变动
	路径长度	新建架空线路 4.0km，其中新建单回路路径长度 0.5km，新建双回路路径长度 3.5km	新建双回路架空线路路径长约 3.696km；取消单回路路径长度 0.25km，后续不再建设，另 0.25km 单回路调整为双回路架设。	后期对线路进行优化调整了（详见图 4-1），满足《输变电建设项目环

				境保护技术要求》 (HJ1113-2020)。
	导线型号	JL/G1A-300/25 钢芯铝绞线	JL/G1A-300/25 钢芯铝绞线	未发生变动
	地线型号	1 根 JLB20A-80、1 根 24 芯光缆	1 根 JLB20A-80、1 根 24 芯光缆	未发生变动
	拆除线路	拆除原线路路径长度 3.0km，杆塔 12 基，其中双回路角钢塔 8 基，双回路钢管杆 4 基。	拆除原线路路径长度 3.392km，杆塔 12 基，其中双回路角钢塔 8 基，双回路钢管杆 4 基。	验收阶段进一步核实线路路径长度



图 4-1 单回路段调整对比图

由上表可知，本工程建设内容、规模与环评时基本一致，线路已建成路径与环评时路径对照图见附图 3。

2、敏感目标变化情况

本工程电磁环境敏感目标与环评阶段略有变化，变化情况及原因详见表 2-2。

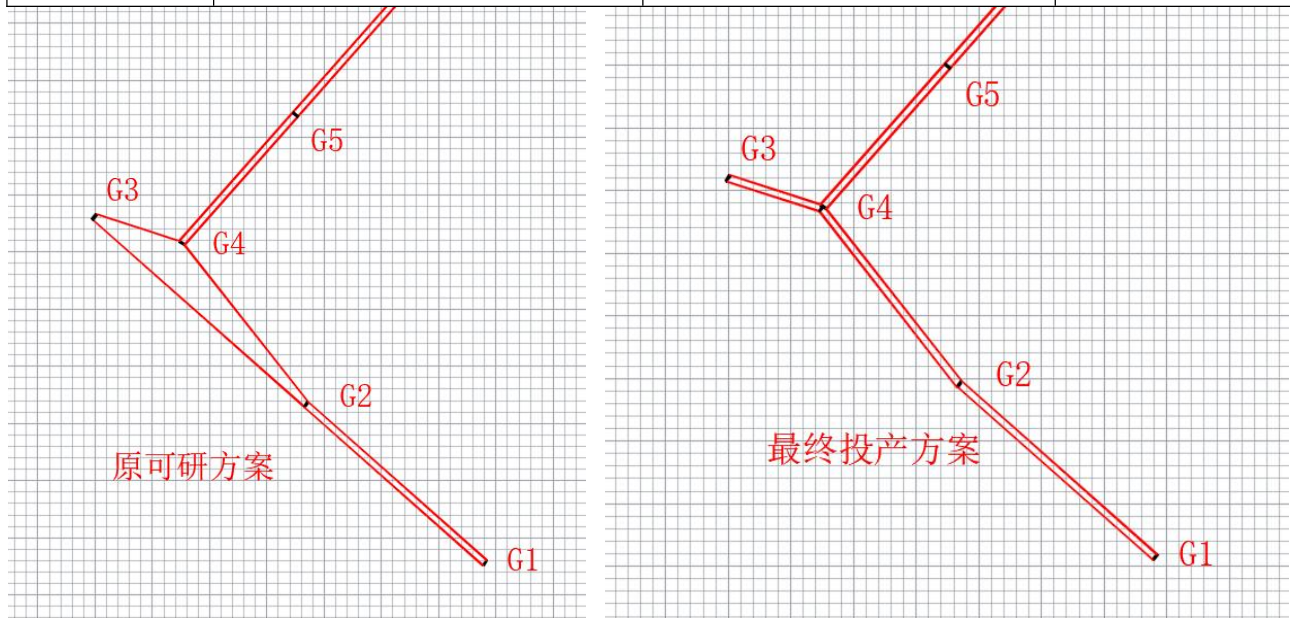
3、工程重大变动情况

根据《关于印发<输变电建设项目重大变动清单（试行）>的通知》（环办辐射[2016]84 号）中输变电建设项目重大变动清单的对照情况详见下表。

表 4-3 本次验收工程重大变动情况对照表

重大变动情况	环评阶段	验收阶段	变动说明	是否属于重大变动
电压等级升高	110kV	110kV	无变动	否
主变压器、换流变压器、高压电抗器等主要设备总数量增加超过原数量的 30%	不涉及	不涉及	/	/
输电线路路径长度增加超过原路径长度的 30%	新建双回架空线路长 3.5km, 单回架空线路长 0.5km	新建双回架空线路长 3.696km, 取消单回路路径长度 0.25km, 后续不再建设, 另 0.25km 单回路调整为双回路架设。	路径走向未调整, 取消 0.25km 单回架空线路建设, 后续不再实施; 同时对线路进行优化调整了 (详见图 4-1), 满足《输变电建设项目环境保护技术要求》(HJ1113-2020)。	否, 未增加超过原路径长度的 30%
变电站、换流站、开关站、串补站站址位移超过 500 米	不涉及	不涉及	/	/
输电线路横向位移超出 500 米的累计长度超过原路径长度的 30%	/	/	输电线路横向位移最大约 7m, 未超出 500m。	否
因输变电工程路径、站址等发生变化, 导致进入新的自然保护区、风景名胜区、饮用水水源保护区等生态敏感区	/	本工程未发生因路径变化导致进入新的自然保护区、风景名胜区、饮用水水源保护区等生态敏感区的情况	无变动	否
因输变电工程路径、站址等发生变化, 导致新增的电磁和声环境敏感目标超过原数量的 30%	9 处电磁环境敏感目标, 3 处声环境敏感目标	9 处电磁环境敏感目标, 3 处声环境敏感目标	未因路径发生变化而新增敏感目标。东磁软磁厂 (已废弃, 后续将建成普洛制药办公楼, 仍作为敏感目标)、鱼塘看护房已拆除, 本次验收阶段增加在建东阳市禹山高端磁性产业园	否
变电站由户内布置变为户外布置	不涉及	不涉及	/	/
输电线路由地下电缆改为架空线路	不涉及	不涉及	/	/
输电线路同塔多回架设改为多条线路架设累计长度超过原路径长度的 30%	同塔双回、单回	同塔双回	取消单回架空线路, 后续不再实施; 塔基微调, 同塔双回长度增加 0.196km, 未超过原路径长度的 30%	否

根据《关于印发〈输变电建设项目重大变动清单 (试行)〉的通知》(环办辐射[2016]84 号), 输变电建设项目发生清单中一项或一项以

上，且可能导致不利环境影响显著加重的，界定为重大变动，其他变更界定为一般变动。

根据上表分析，本项目不属于《关于印发《输变电建设项目重大变动清单（试行）》的通知（环办辐射[2016]84号）》中界定的重大变动，可按照实际建设规模进行竣工验收。

表 5 环境影响评价回顾

环境影响评价的主要环境影响预测及结论

2024年7月，杭州一达环保技术咨询服务有限公司编制完成了《东阳横店航空物流园线路迁改项目（石安-石磁线）环境影响报告表》，主要环境影响预测结论如下：

一、施工期环境影响

1、施工期生态环境影响分析及结论

施工期生态环境影响主要为土地占用、对植被影响、水土流失及对生态公益林影响等方面。施工期土地占用主要为永久占地和临时占地，输电线路塔基永久占地处的开挖活动和临时便道等临时占地将破坏地表植被，造成水土流失、干扰野生动物的栖息。

根据分析，合理安排施工工期，对临时用地采取水土保持等工程措施，可最大程度减少水土流失；对拆除塔基处、临时施工用地等及时进行绿化或复耕处理；随着施工的结束，农田、植被逐渐恢复，不改变该区域生态功能。

2、施工期声环境影响分析及结论

输电线路主要施工活动包括杆塔及导线拆除、材料运输、杆塔基础施工、杆塔组立、导线架设等几个方面。根据输电线路塔基施工特点，各施工点施工量小，施工时间短；在敏感目标较近处施工时设置临时隔声围挡措施；在施工过程中应注意文明施工、合理安排施工时间，在设备选型时选用符合国家标准低噪声施工设备，避免施工作业对居民日常生活产生影响。在采取相关的噪声影响控制措施后，工程施工期造成的噪声可以满足《建筑施工场界环境噪声排放标准》的限值要求。

随着施工期的结束，输电线路的施工噪声对沿线居民的影响也随之消失。

3、施工期大气环境影响分析及结论

在工程施工阶段各类施工活动产生施工扬尘及施工机械、施工车辆排放的废气。施工扬尘、道路运输扬尘，干燥天气特别是大风条件下扬尘污染更为突出。施工期通过在施工现场采用洒水等方式，施工场地内裸露地表及临时堆渣等采用土工布围挡，降低施工现场的扬尘。工程施工时，运输车辆较少，尾气对周围影响短且小，施工结束后即可恢复。

4、施工期水环境影响分析及结论

施工期废水包括施工废水和施工人员生活污水。

输电线路塔基施工所需混凝土量较少，一般在施工现场采用人工拌和混凝土，无生产废水产生。施工泥浆水经沉淀处理后回用，不外排。

输电线路施工时各施工点人数少，施工时间短，施工人员租用当地民房。产生的生活污水

水可利用当地已有的生活污水处理设施进行处理，不会对周边水环境产生影响。

5、施工期固体废物影响分析及结论

本项目施工期产生的固体废物主要为塔基开挖土方、石方、建筑垃圾（包括原塔基拆除废水泥墩等）、生活垃圾以及拆除的杆塔、导线等。施工过程中的建筑垃圾和生活垃圾分别收集堆放，尽量做到土石方平衡，弃土弃渣以及其他建筑垃圾及时清运，并委托有关单位运送至指定受纳场地，可送至东阳市小严建材有限公司进行建筑垃圾综合利用；生活垃圾分类收集后由环卫部门运送至附近垃圾收集点。工程施工过程中现有架空线路的拆除、杆塔的拆除将产生一定的金属构件、导线等材料由电力公司回收处理；塔基开挖产生的弃土弃渣就地铺平。

因此，经采取有力措施，施工期间的固体废物不会对周围环境产生不良影响。

二、营运期环境影响

1、营运期电磁环境影响分析及结论

根据电磁环境影响专项评价中的预测结果，当拟建线路位于耕养区，导线最小对地线高 $\geq 6\text{m}$ 时，线路沿线工频电场强度、工频磁感应强度可分别满足 10kV/m 、 $100\mu\text{T}$ 的耕养区限值要求；当拟建线路位于公众曝露区，导线最小对地线高 $\geq 7\text{m}$ 时，沿线工频电场强度、工频磁感应强度可分别满足 4000V/m 、 $100\mu\text{T}$ 的公众曝露限值要求。

2、营运期声环境影响分析及结论

根据类比分析，在晴好天气情况下人耳在线路下听不出输电线路的运行噪声，线路运行噪声贡献值很小，环境噪声基本与背景噪声相同，满足《声环境质量标准》（GB3096-2008）相应标准要求。

3、营运期大气环境影响分析及结论

本工程运行期间无大气污染物产生及排放，不会对周边大气环境产生影响。

4、营运期水环境影响分析及结论。

本工程运行期间无废水污染物产生及排放，不会对附近水环境产生影响。

5、营运期固体废物影响分析及结论

本工程运行期间无固体废物产生及排放，对外环境无影响。

三、环评总结论

东阳横店航空物流园线路迁改项目（石安-石磁线）是为配合东阳横店机场建设，确保飞机起降安全，并保障区域内 110 千伏线路安全运行，迁建是必要的。工程线路路径已尽量避开各类环境敏感区，根据沿线地方政府及相关部门要求，本工程已尽量减少新开辟走廊避开

居民集中区和城镇规划区，同时拆除相关已有 110kV 同塔双回线路，将较大程度消除或减轻现有线路对跨越或邻近环境敏感目标的影响。在采取并落实相应环境保护措施后，本工程建设对线路沿线生态环境、电磁环境及声环境等方面的影响可以满足国家相关标准和环境管理要求，从环境保护角度而言工程建设是可行的。

环境影响评价文件批复意见

浙江横店航空小镇有限公司：

你单位委托杭州一达环保技术咨询有限公司编制的《东阳横店航空物流园线路迁改项目(金屏一金岩线)环境影响报告表》收悉。经研究，我局提出如下审查意见：

根据环评报告表结论和专家的函审意见，原则同意环评意见，环评中提出的污染防治和管理措施作为今后污染治理和辐射环境管理的依据。同意东阳横店航空物流园线路迁改项目(金屏一金岩线)建设，具体内容如下：

全线新建杆塔 27 基，新建架空线路路径长约 4.0km，其中新建单回路路径长度 0.5km，新建双回路路径长度 3.5km。重新紧线双回路路径长 0.8km。拆除原线路路径长度 3.0km，杆塔 12 基。本项目建设不涉及变电站。项目总投资为 3300 万元，其中环保投资 94 万元。

一、建设单位在项目实施过程中必须做好以下几方面工作：

(一)加强建设期的环境管理工作，做好扬尘、噪声、施工人员生活污水和生活垃圾等污染物的治理，防止对周边环境造成污染。

(二)在项目实施过程中，必须认真落实环评报告中提出的各项污染防治和管理措施，输电线路在跨越地面时，应保证其下有足够的净空距离，确保线路下各关注点及工程所涉及的环境敏感点处的工频电场强度、磁感应强度低于评价标准。确保沿线居民安全，及时化解各类矛盾纠纷。

(三)加强生态环境保护，尽可能保持原有的地形地貌、减少对地面植被的破坏，注意防止水土流失。

你公司必须认真遵守环保法律法规及有关规定，严格执行环保“三同时”制度，落实环评报告提出的各项防治措施。在项目投入生产或使用前，依法对环保设施进行验收，未经验收或者验收不合格的，不得投入生产或者使用。如不服本行政许可决定，可在接到决定书之日起 60 日内向金华市人民政府申请行政复议，或者在六个月内向金华市婺城区人民法院提出行政诉讼。

表 6 环境保护设施、环境保护措施落实情况

阶段	影响类别	环境影响报告表及批复文件中要求的环境保护设施、环境保护措施	环境保护设施、环境保护措施落实情况，相关要求未落实的原因	
前期	生态影响	项目选址尽可能避让自然保护区、风景名胜等生态环境保护目标，并注意生态环境的保护。	已落实： 线路选址已避让自然保护区、风景名胜等生态环境保护目标。	
	污染影响	(1) 严格按照环保要求和设计规范建设，确保项目运行期间周边的工频电场、磁场满足环保标准限值要求。 (2) 合理选择输电导线结构，确保导线对地高度，确保架空线路周边声环境符合《工业企业厂界环境噪声排放标准》(GB12348-2008)中相应标准。	已落实： (1) 本工程已严格按照环保要求和设计规范建设，监测结果表明，调试期工程周围及敏感目标处的工频电场、工频磁场均满足环保标准限值要求； (2) 选择 LGJ-300/25 钢芯铝绞线，G1#-G2#导线对地高度 15.7m，G2#-G24#导线对地高度 28.5m，G24#-G27#导线对地高度大于 30m；根据监测结果，线路调查范围内声环境保护目标噪声均达标。	
施工期	生态影响	合理组织工程施工，控制用地、减少弃土弃渣，保护表土，减少植被破坏，施工后尽快恢复。原塔基拆除后应及时进行固化或者绿化处理。	已落实： (1) 塔基施工将表层土集中堆放并采取遮挡措施，未造成水土流失；施工期结束后用于完成场地平整和植被恢复。 (2) 本工程施工时严格控制开挖范围及开挖量，合理安排施工时序，并未出现因中转土石方造成的水土流失。 (3) 施工过程能够严格落实施工工艺，合理安排工序，未造成土石方运输对流乱流。 (4) 施工后对临时占地已种植了樟树、樱花、海桐球、红叶石楠、桂花等乔木，按原土地利用类型进行植被恢复，目前现场已无本项目施工痕迹。 (5) 拆除塔基基坑已回填、绿化或恢复原始用地功能，未发生土壤裸露或建材堆放情况。目前现场已无塔基拆除的痕迹。	
	污染环境	噪声	(1) 施工时通过采用低噪声施工机械设备，设置围挡，控制设备噪声源强； (2) 加强施工管理，文明施工，合理安排噪声设备施工时段，错开高噪声设备使用时间，以确保施工噪声满足《建筑施工场界环境噪声排放标准》(GB12523-2011)的限值要求； (3) 运输车辆尽量避开噪声敏感建筑物集中区域和敏感时段，禁止鸣笛。	已落实： (1) 施工期认真落实环评及其批复的相关污染防治措施，加强环境管理。采用噪声水平满足国家相应标准的施工机械设备，并在施工场地周围设置围挡以减小噪声影响； (2) 合理安排施工时间，未在午间和夜间进行高噪声设备施工。本工程施工过程中严格执行《建筑施工场界环境噪声排放标准》(GB12523-2011)，施工期间未发生噪声扰民现象。 (3) 运输车辆已尽量避开噪声敏感建筑物集中区和敏感时段，在有敏感目标路段运输已控制车速，无鸣笛情况。
		大气	施工工地周围设置硬质围挡，保持道路清洁，控制物料堆放；施工过程对易起尘物料采取覆盖，及洒水降尘；对裸露地面进行覆	已落实： (1) 施工期已按《金华市扬尘污染防治管理办法》等要求落实扬尘污染防治措施； (2) 对物料临时堆放采取土工布围挡，施工场地周

			盖；汽车运输粉状的材料表面加盖篷布保护，不超载，控制时速；施工现场禁止焚烧固体废弃物等。	围设置围挡，同时对裸露场地、堆场进行洒水，减少扬尘； (3) 车辆运输采用密闭方式，同时采取控制车速，减少扬尘； (4) 对废土废渣等进行合理利用，废包装等固体废弃物统一收集后外运，现场未见废土废渣及固废焚烧痕迹。
		水	施工废水沉淀后回用；生活污水依托周边居住点污水处理设施；表土堆场设篷盖，设围堰等。	已落实： (1) 施工单位已做好施工安排，雨季未进行施工，同时在场地、堆场周围设围挡，不漫排施工废水，现场未见施工废水外排迹象； (2) 施工期间设置沉淀池，对施工废水进行沉淀后回用，无外排；生活污水依托附近居民生活污水处理系统进行处理。 根据现场踏勘，无施工废水、生活污水乱排的现象。
		固废	塔基开挖产生的弃土弃渣就地铺平；生活垃圾由环卫部门及时清运；拆除的废旧线路、铁塔和附属设施由建设单位委托有资质单位回收处置；拆除塔基产生的混凝土委托相关单位运送至指定受纳场地。	已落实： (1) 本工程土石方基本平衡，拆除塔基已外运东阳市小严建材有限公司进行建筑垃圾综合利用，周围未见弃土弃渣等固体废物，塔基及沿线已恢复绿化或恢复原始用途； (2) 施工期已严格落实建筑垃圾收集处置要求，现场无生活垃圾乱扔现场，未对周围环境造成影响； (3) 拆除废旧杆塔、铁塔和附属设施等均已由电力公司回收处理，现场已恢复原有样貌。
环境保护设施调试期	生态影响	无		本项目沿线不涉及生态敏感区。
	污染影响	电磁环境	报告表要求： 电场强度小于 4000V/m，磁感应强度小于 100 μ T，满足工频电场、工频磁场的环境质量标准。 批复文件要求： 输电线路在跨越地面时，应保证其下有足够的净空距离，确保线路下各关注点及工程所涉及的各环境敏感点处的工频电场强度、磁感应强度低于评价标准。	已落实： 由监测结果可知，线路沿线及环境敏感目标的工频电场强度均小于 4000V/m，工频磁感应强度远小于 100 μ T。
		噪声	报告表要求： 合理选择送电导线结构，确保导线对地高度。满足《声环境质量标准》(GB3096-2008) 中 1 类标准要求。	已落实： 由监测结果可知，线路沿线及环境敏感目标的噪声监测值均满足《声环境质量标准》(GB3096-2008) 中 1 类、2 类、4a 类标准要求。

附：现场照片



警告、防护标识



G23 塔基处旱地恢复情况



G25 塔基处旱地恢复情况



G22 塔基处恢复情况



G26 塔基处桃园恢复情况



绿化带复绿情况



拆除塔基情况

表 7 电磁环境、声环境监测

电 磁 环 境	<p>监测因子及监测频次</p> <p>根据《建设项目竣工环境保护验收技术规范 输变电》（HJ 705-2020）及《交流输变电工程电磁环境监测方法》（试行）（HJ 681-2013），本工程竣工环境保护验收调查电磁环境监测因子与频次如下：</p> <p>（1）监测因子：工频电场强度、工频磁感应强度；</p> <p>（2）监测频次：监测 1 次。</p>									
	<p>监测方法及监测布点</p> <p>1、验收监测布点方法</p> <p>按照《环境影响评价技术导则 输变电》（HJ24-2020）、《建设项目竣工环境保护验收技术规范 输变电》（HJ 705-2020）、《交流输变电工程电磁环境监测方法（试行）》（HJ681-2013）中布点方法，对线路周围及敏感目标处的电磁环境进行布点监测。</p> <p>2、监测布点</p> <p>①敏感目标布点</p> <p>根据工程统计资料和现场勘查情况，线路未跨越敏感目标。本工程电磁环境敏感目标共 9 处，本次验收对 9 处敏感目标进行工频电场、工频磁场监测。</p> <p>②衰减断面监测布点</p> <p>多回架空线路，在以导线档距中央弧垂最低位置的横截面方向上，以弧垂最低位置处档距对应两杆塔中央连线对地投影为起点，间距 5m 布设监测点，顺序测至距线路边导线投影 50m 处（距两杆塔中央连线 55m）为止。在测量最大值时，两相邻监测点的距离应不大于 1m。</p>									
	<p>监测单位、监测时间、监测环境条件</p> <p>监测单位：杭州旭辐检测技术有限公司</p> <p>监测时间：2025 年 12 月 23 日</p> <p>监测环境条件：</p>									
	<p style="text-align: center;">表 7-1 工程监测时气象条件一览表</p> <table border="1" style="width: 100%; border-collapse: collapse;"> <thead> <tr> <th style="width: 15%;">检测时间</th> <th style="width: 20%;">天气情况</th> <th style="width: 20%;">温度（℃）</th> <th style="width: 20%;">风速（m/s）</th> <th style="width: 25%;">湿度（%RH）</th> </tr> </thead> <tbody> <tr> <td style="text-align: center;">2025.12.23</td> <td style="text-align: center;">多云</td> <td style="text-align: center;">7~12</td> <td style="text-align: center;">0.8~1.6</td> <td style="text-align: center;">42~46</td> </tr> </tbody> </table>	检测时间	天气情况	温度（℃）	风速（m/s）	湿度（%RH）	2025.12.23	多云	7~12	0.8~1.6
检测时间	天气情况	温度（℃）	风速（m/s）	湿度（%RH）						
2025.12.23	多云	7~12	0.8~1.6	42~46						
	<p>监测仪器及工况</p>									

1、电磁辐射分析仪

仪器设备名称：电磁辐射测量仪

仪器设备型号：SMP620/WP50

仪器编号：JC72-09-2019

测量频率范围：10Hz-3kHz；±0.5dB

量程：电场 0.5mV/m-20kV/m、磁场：10nT-20mT

检定(校准)机构：中国电子科技集团公司第三十六研究所计量测试中心

检定(校准)证书号：JECZJD202510A028001

有效期：2025年11月7日-2026年10月6日

2、监测工况

表 7-2 检测时工况负荷情况一览表（最大值）

工程名称	检测日期	线路名称	电压（kV）	电流（A）	有功（MW）
东阳横店航空物流园线路迁改项目（石安-石磁线）	2025.12.23	110kV 桥万 1434 线	110	109.82	20.97
	2025.12.23	110kV 石磁 1435 线	110	268.87	51.72

监测结果分析

电磁环境监测结果详见下表。

表 7-3 工频电场、工频磁感应强度监测结果表

序号	检测报告序号	测点描述	工频电场强度（V/m）	工频磁感应强度（ μ T）	备注
线路沿线涉及环境敏感目标					
1	▲1	横店污水处理厂	1.48	0.19	/
2	▲2	普洛家园药业	28.86	0.19	/
3	▲3	亿力磁大棚	30.09	0.08	/
4	▲4	东阳市禹山高端磁性产业园（在建）	242.0	0.17	/
5	▲5	东磁软磁厂	69.70	0.18	/
6	▲6	横店热电	161.1	0.22	/
7	▲7	任湖田小学	52.17	0.13	/
8	▲8	任湖田	3.48	0.25	/
9	▲9	黄珊庄	21.96	0.08	/
110kV 同塔双回线路电磁环境衰减监测断面					
10	▲10	中心线投影处	1072	0.52	断面检测受附近民用线路影响，线高约 7m，水
11		边导线投影点处	997.6	0.50	
12		边导线投影点内 1m	971.1	0.50	
13		边导线对地投影外 1m	936.8	0.48	
14		边导线对地投影外 5m	864.4	0.44	

15	边导线对地投影外 10m	800.8	0.40	平线距约 37m
16	边导线对地投影外 15m	739.8	0.33	
17	边导线对地投影外 20m	604.2	0.29	
18	边导线对地投影外 25m	562.9	0.25	
19	边导线对地投影外 30m	404.7	0.21	
20	边导线对地投影外 35m	262.4	0.13	
21	边导线对地投影外 40m	192.6	0.11	
22	边导线对地投影外 45m	121.9	0.10	
23	边导线对地投影外 50m	64.97	0.08	

由上表可知：

① 本项目线路沿线环境敏感目标处的工频电场强度检测值范围为 1.48V/m~161.1V/m，工频磁感应强度检测值范围为 0.08 μ T~0.25 μ T。

② 110kV 同塔双回线路电磁环境衰减断面的工频电场强度检测值范围为 64.97V/m~1072V/m，工频磁感应强度检测值范围为 0.08 μ T~0.52 μ T；且工频电场、工频磁场随着距线路距离的增大总体呈递减趋势。

以上监测结果均满足《电磁环境控制限值》(GB8702-2014) 频率为 0.05kHz 的公众暴露控制限值的要求，即电场强度 4000V/m、磁感应强度 100 μ T。

监测因子及监测频次

根据《建设项目竣工环境保护验收技术规范 输变电》(HJ705-2020)，本工程声环境监测因子与频次如下：

- (1) 监测因子：噪声，昼间、夜间等效声级，Leq；
- (2) 监测频次：昼夜各一次。

声
环
境

监测方法及监测布点

监测方法：《声环境质量标准》(GB3096-2008)。

监测布点：根据《建设项目竣工环境保护验收技术规范 输变电》(HJ705-2020)，本工程沿线共 3 处敏感目标，本次验收选取沿线环境敏感目标处各布设监测点位，昼、夜间各监测一次。

监测单位、监测时间、监测环境条件

监测单位：杭州旭辐检测技术有限公司

监测时间：2025 年 12 月 23 日

监测环境条件详见表 7-1。

监测仪器及工况

监测仪器：

仪器设备名称：声级计

仪器设备型号：AWA6292

仪器编号：JC182-06-2024

检定(校准)机构：浙江省质量科学研究院

检定(校准)证书号：XZJS-2025075173

有效期：2025年7月3日-2026年7月2日

仪器设备名称：声校准器

仪器设备型号：AWA6021A

仪器编号：FZ04-03-2026

检定(校准)机构：浙江省质量科学研究院

检定(校准)证书号：XZJS-20250650319

有效期：2025年6月6日-2026年6月5日

监测工况详见表 7-2。

监测结果分析

监测结果详见下表。

表 7-4 声环境监测结果 单位：dB(A)

序号	检测报告 中序号	测点描述	监测结果		执行标准	
			昼间	夜间	昼间	夜间
1	◆1	G1~G2 弧垂最低位置	60	53	70	55
2	◆2	G10-G11 弧垂最低位置	54	46	60	50
3	◆3	任湖田	56	46	70	55
4	◆4	任湖田小学	56	46	60	50
5	◆5	黄珊庄	47	44	55	45
6	◆6	G24-G25 弧垂最低位置	45	44	55	45

表 7-5 部分监测点位交通流量 单位：辆/h

序号	监测点位	交通道路	车流量			折合车 流量
			小型车	中型车	大型车	
◆1	G1-G2 弧垂最低位置昼间	西环路	120	35	2	178
	G1-G2 弧垂最低位置夜间		40	5	2	52

由上表可知，线路沿线以及环境敏感目标的噪声检测值均分别满足对应的《声环境质量标准》（GB3096-2008）1类（昼间 55dB(A)、夜间 45dB(A)）、2类（昼间 60dB(A)、夜间 50dB(A)）、4a（昼间 70dB(A)、夜间 55dB(A)）类标准限值要求。因此，输电线路正常运行时，对周围环境影响很小。

表 8 环境影响调查

施工期
生态影响 <p>1、生态保护目标调查</p> <p>通过调查，本工程用地范围内无自然保护区、风景名胜区及国家保护的文物古迹、水源保护区等特殊或重要生态敏感区。</p> <p>2、自然生态影响调查</p> <p>本工程途经区域主要为山区、道路用地和农田，塔基永久占地会对农业、林业生态环境带来一定影响。施工期采取生态防护措施，对周围自然生态影响较小。通过调查，本工程生态调查范围内未见需要重点保护的珍稀濒危动物，仅为鼠类、蛙类和一般鸟类等较为常见的动物，没有大型野生兽类动物。调查范围内无古树名木、无需要保护的野生植物资源。</p> <p>根据验收现场调查和施工资料，线路塔基施工期间设置有遮挡土袋等防护措施，减缓了塔基周边水土流失；临时占地采取了铺垫、苫盖等措施降低了对地表和植被的影响；施工结束后，线路塔基周边及临时道路等临时占地土地已平整，并已进行植被恢复、复绿及复耕，生态恢复情况良好。本工程线路施工时，全线采取的钻孔灌注桩基础，为防止泥浆漫排，施工单位设置了泥浆池蓄积泥浆，产生的泥浆干化后填埋在附近耕地中，夯实后恢复耕植土。</p>
污染影响 <p>1、大气环境影响调查</p> <p>施工单位文明施工，加强了环境管理和环境监控工作；进出车辆加盖篷布等密闭运输、限制车速；施工场地、堆场洒水，施工完毕后对施工临时占用道路进行了恢复，废弃的施工建筑材料统一回收；施工期间没有产生施工扬尘、废气等污染。</p> <p>2、声环境影响调查</p> <p>工程在施工期选用低噪声的施工机械，合理安排了施工作业时间，未在夜间施工，有效防止了噪声污染及噪声扰民现象，无投诉情况。</p> <p>3、水环境影响调查</p> <p>施工期生产废水经简易沉淀池处理用于场地喷洒，产生的少量生活污水依托当地居民生活污水处理设施一起处理，施工场地周围设置围挡措施，未发生乱排施工废污水情况。</p> <p>4、固体废物调查</p> <p>施工期的固体废物已使用设置密闭式加盖装置的车辆，将其运至指定地点。施工期的生活垃圾分类收集后投入附近居民区垃圾投放点妥善处理。杆塔拆除产生的旧铁塔构架、导线、</p>

金具等交由电力公司回收处理。项目施工期产生的固体废弃物未对周边环境造成影响。

环境保护设施调试期

生态影响

本工程部分输电线路在耕地（3处）、林地（2处）中穿过，以上永久占地会对林地、农业生态环境带来一定影响。输电线路塔基建成后，塔基上方覆土。通过调查，农田中建立铁塔以后，给局部农业耕作带来不便，由于占地面积小，对农业收入和整个农田环境影响很小；2处塔基位于林地中，一处为以开荒旱地，一处为桃园，根据现场踏勘，目前塔基周边已恢复原始用途，对其影响极小。临时占地对生态环境的影响一般都是临时的，随着施工结束并采取相应恢复措施以后，其不利环境影响将不再发生。

通过现场调查确认，本工程调试期较好地落实了生态恢复和水土保持措施，未发现施工弃土弃渣随意弃置、施工场地和临时占地破坏生态环境及造成水土流失问题的现象。塔基沿线、临时占地破坏的植被均已得到恢复，施工期的生态影响基本消失。

污染影响

1、电磁环境影响调查

根据本次现场监测结果，本工程线路沿线监测布点的工频电场强度、工频磁感应强度均满足达标考核标准《电磁环境控制限值》（GB8702-2014）频率为0.05kHz的公众暴露控制限值的要求，即电场强度4000V/m、磁感应强度100 μ T。

2、声环境影响调查

根据本次验收检测结果，本工程架空线路沿线及敏感目标噪声监测值分别满足《声环境质量标准》（GB3096-2008）1类、2类、4a类标准要求。

表 9 环境管理及监测计划

环境管理机构设置

本工程环保责任主体为建设单位浙江横店航空小镇有限公司，为了贯彻落实《建设项目环境保护管理条例》，加强本工程环境保护的领导和管理，建设单位设有相关机构及专职环保人员来负责本工程施工期及运行期的环境管理工作。

1、施工期环境管理机构

施工期的环境管理由施工单位（金华送变电工程有限公司）、监理单位（金华市八达集团有限公司监理分公司）和建设单位（浙江横店航空小镇有限公司）共同负责，各单位设置至少一名专职或兼职环保人员负责环境管理工作，并将有关环境保护、文明施工的内容列入相关施工文件中。

2、环境保护设施调试期环境管理机构设置

本工程输电线路投运后环境保护日常管理由线路工区负责，对运行期间环境保护进行监督管理。本项目已移交国网浙江省电力有限公司金华供电公司（详见附件 4），国网金华供电公司设有环境保护领导小组，负责本工程运行后的环境管理工作，及时掌握工程附近的电磁和声环境状况，及时发现问题，解决问题，从管理上保证环境保护措施的有效实施。

环境监测计划落实情况及环境保护档案管理情况

1、环境监测计划落实情况

根据相关规定，工程竣工投入运行后需按要求进行监测，由国网浙江省电力有限公司金华供电公司委托有资质的监测单位负责定期对电磁环境和声环境进行监测，及时掌握工程的电磁和声环境状况。根据环评文件的监测计划，结合本项目实际情况，监测计划内容见表 9-1。

表 9-1 运营期环境监测计划表

类别	污染源	监测位置	监测项目	标准要求	监测频次
电磁环境	架空线路	边导线地面投影外两侧各 30m 内敏感目标、弧垂最低位置处断面	工频电场 (kV/m)、工频磁场 (μT)	GB8702-2014 中电场强度 4kV/m、磁感应强度 100 μT	竣工验收 1 次，根据需要或由群众投诉时监测
噪声		边导线地面投影外两侧各 30m 内敏感目标	连续等效 A 声级， Leq (dB(A))	GB3096-2008 中 1 类、2 类、4a 类	

2、环境保护档案管理情况

建设单位建立了环保设施运行台帐，各项环保档案资料（如环境影响报告、环评批复、项目核准批复、初步设计及批复等）及时归档，由档案管理员统一管理，登记归档并保管。

档案室在管理中贯彻执行国家环境保护的方针、政策和法规，建立与健全各项环保规章制度；负责积累、整理、归档与本项目环境保护有关的原始记录，环境保护工作情况总结等。

环境保护档案，分别以纸质及电子版本进行存档，可以保证环境保护档案的完整、准确、系统、安全和有效利用。

环境管理状况分析

经过调查核实，建设单位在本项目建设过程中严格执行了“建设项目中环境保护设施必须与主体工程同时设计、同时施工、同时投产使用”的“三同时”制度；施工期及调试期环境管理状况较好，认真落实、实施了环境影响报告表及其批复提出的环境管理制度、环保措施，并按竣工环保验收管理要求委托开展了环境监测工作。

表 10 竣工环保验收调查结论与建议

调查结论

1、工程基本情况

本工程主要建设内容为：

1、新建线路工程：

①本次验收项目自原 24#塔小号侧新建钢管杆 G3,石安 1434 线沿原线路路径在现状道路中间绿化带内架设至与江南二路交叉口原 26#塔大号侧约 38 米处新建 G1 点开口入万国变，石磁 1435 线在 G3 点左转架设至南江北侧绿化带新建 G4 点，架空线沿绿化带架设至夏源村南侧 G13 右转，跨过南江后沿繁荣路西侧架设至江南二路线北侧 G17 左转，沿江南二路线北侧绿化带架设至任湖田村西南侧 G21 右转至 G22，沿黄珊庄村南侧道路架设至 G24 左转后架设至原 35#塔小号侧约 240 米处新建 G27 点接回原线路。

本工程新建架空线路路径长约 3.696km，新建杆塔 27 基，其中角钢塔 3 基，钢管杆 24 基。

②重新紧线双回路路径长 0.792km。

2、拆除线路工程

拆除原线路路径长度 3.392km，杆塔 12 基，其中双回路角钢塔 8 基，双回路钢管杆 4 基。

本工程由浙江横店航空小镇有限公司投资建设，金华送变电工程有限公司施工。工程于 2025 年 2 月开工建设，于 2025 年 10 月投入试运行。工程总投资 3300 万元，其中环保投资 100 万元，占总投资的 3.03%。

本工程不涉及《关于印发《输变电建设项目重大变动清单（试行）》的通知》（环办辐射[2016]84 号）中的重大变动，可按照实际建设规模进行竣工验收。

2、环境保护措施落实情况

环境影响报告表、批复文件中对本项目均提出了比较全面的环境保护措施要求，这些措施在项目实际建设和运营期得到了较好的落实。

3、施工环境影响调查

本工程施工期严格按照有关要求落实了污染防治措施和生态影响减缓措施，根据过验收调查可知，项目施工期采取的各项污染防治及生态保护效果良好。

4、环境保护设施调试期生态环境影响

（1）生态环境影响调查

通过现场调查确认：本项目实施了环评阶段提出的一系列有针对性的生态保护措施，工

程施工建设很好地落实了生态恢复和水土保持措施，施工临时占地均已恢复其原有土地类型，未发现施工弃土弃渣随意弃置。工程施工结束后也未发现有明显的水土流失现象。

（2）电磁环境影响调查

本项目调试期输电线路周围的工频电场、工频磁场能够满足工频电场强度 4kV/m、工频磁感应强度 100 μ T 的限值要求。架空输电线路下的耕地、园地、牧草地、禽畜饲养地、养殖水面、道路等场所，其频率 50Hz 的电场强度控制限值为 10kV/m。

（3）声环境影响调查

本次验收输电架空线路周围各测点处环境噪声均满足《声环境质量标准》（GB3096-2008）中 1 类、2 类、4a 类标准要求。

5、环境管理及监测计划落实情况调查

在项目建设中，建设单位在施工期间设有专人负责环境保护管理工作，对施工中的每一道工序都严格检查是否满足环保要求，并不定期地对施工点进行监督抽查，并在施工期间采取了相应的环境管理措施；本项目建设过程中严格执行了“建设项目中环境保护设施必须与主体工程同步设计、同时施工、同时投产使用”的“三同时”制度；在施工期 and 环境保护设施调试期落实了公司的各项环境管理制度，并按竣工环保验收管理要求委托开展了环境监测工作。

6、投诉建议情况

本项目施工过程中以及调试期均无发生扰民情况，线路运行至今无公众建议及投诉情况发生。

7、验收调查总结论

综上所述，本次验收的东阳横店航空物流园线路迁改项目（石安-石磁线）已认真落实了环评报告及批复提出的各项环保措施，且工程各项环保设施运行良好，取得了较好的环境保护效果，工程建设和运行对环境的实际影响符合国家相应标准要求，符合验收条件，建议该项目通过竣工环境保护验收。

建议

- （1）加强日常管理与维护，按计划开展环境监测工作；
- （2）建议建设单位加强巡查和维护，例如警示标志是否完好等，预防事故发生；
- （3）进一步做好环保信息公开和宣传工作。

附图1 建设项目地理位置图

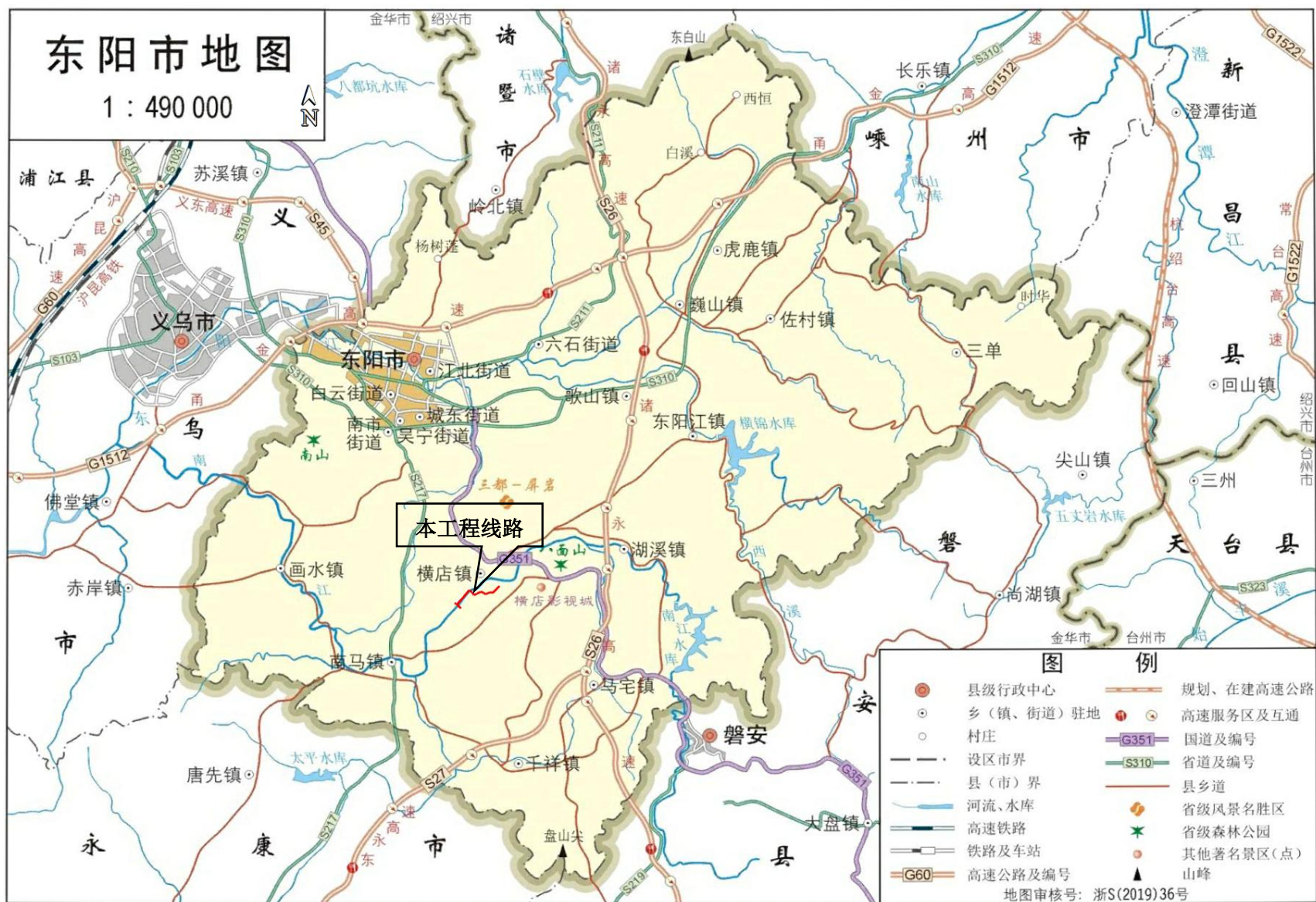

附图 2 线路路径示意图（周边敏感目标位置关系图、监测点位图）

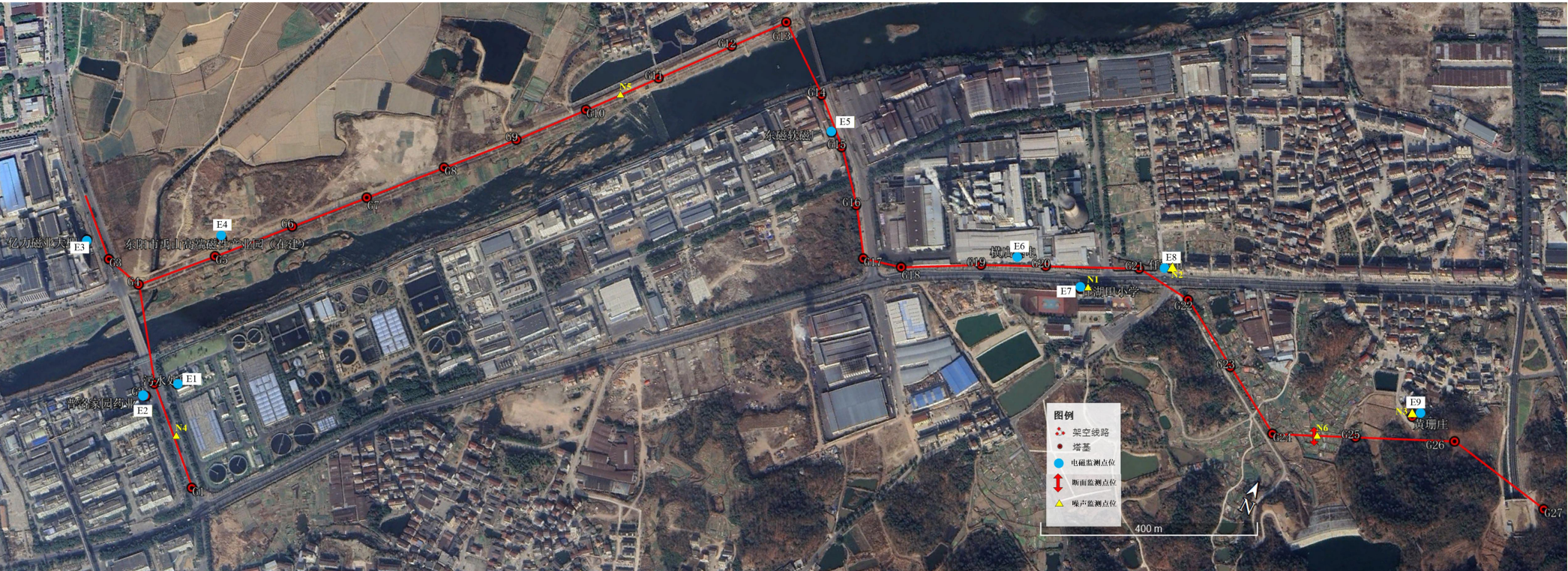

附图3 竣工图（已建成路径与环评时路径对照图）



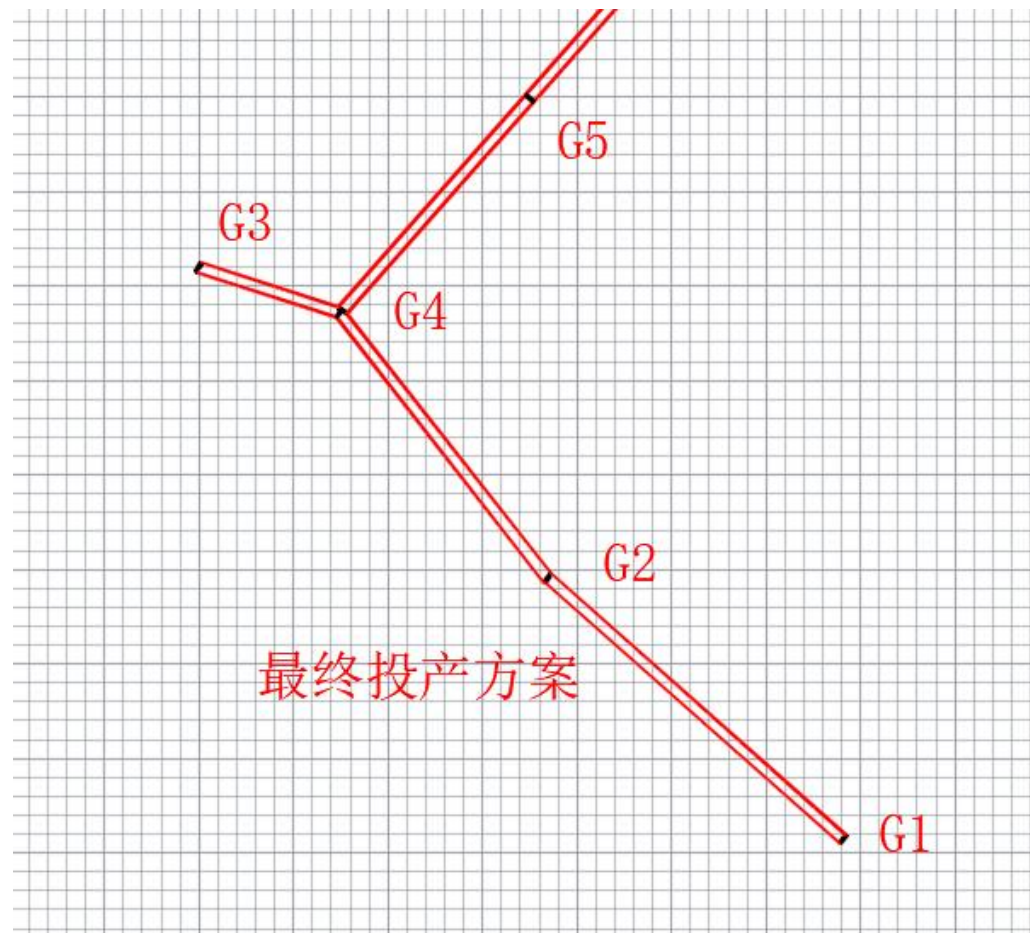
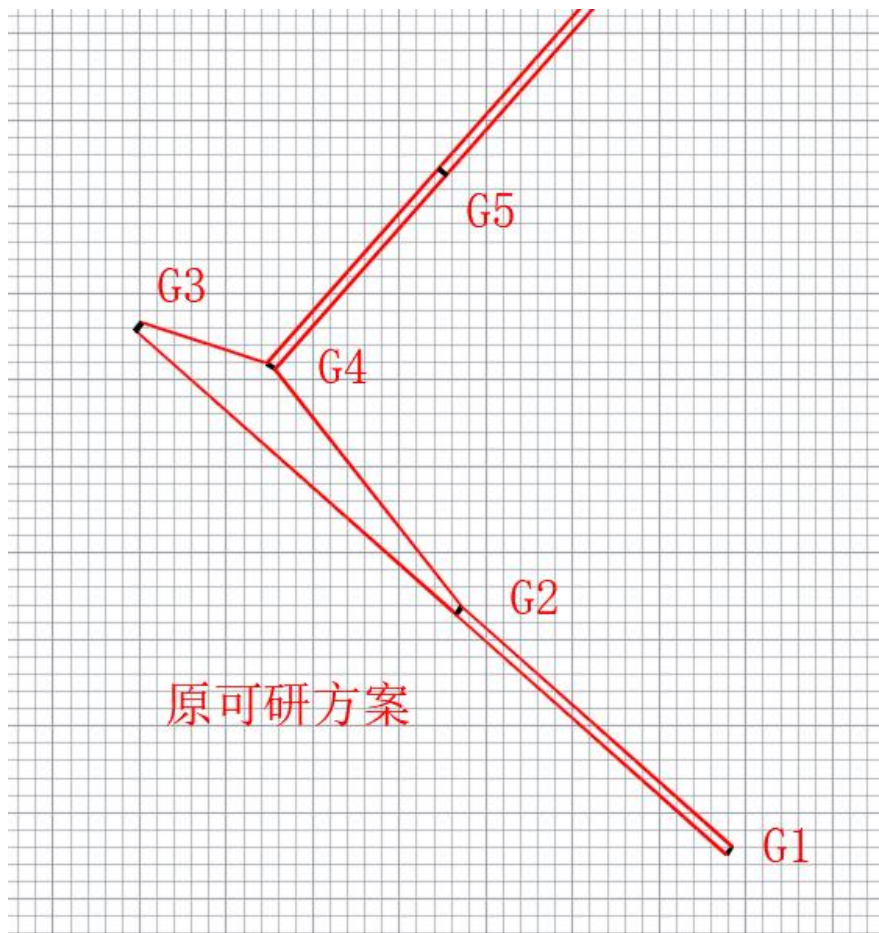

单回路调整对比图

附图 4 与生态敏感区位置关系图

东阳市国土空间总体规划 (2021-2035年)

横店镇三区三线分布图

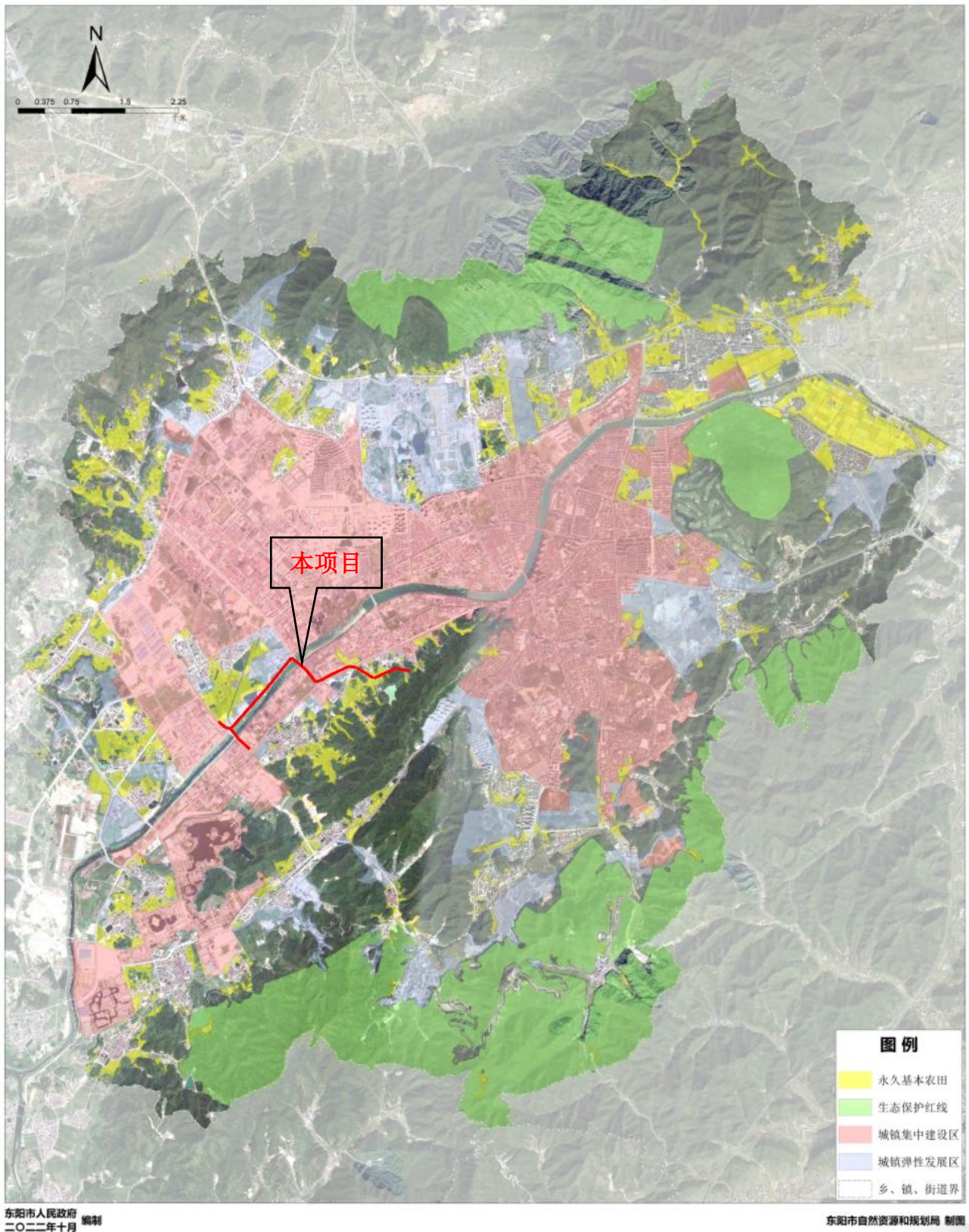

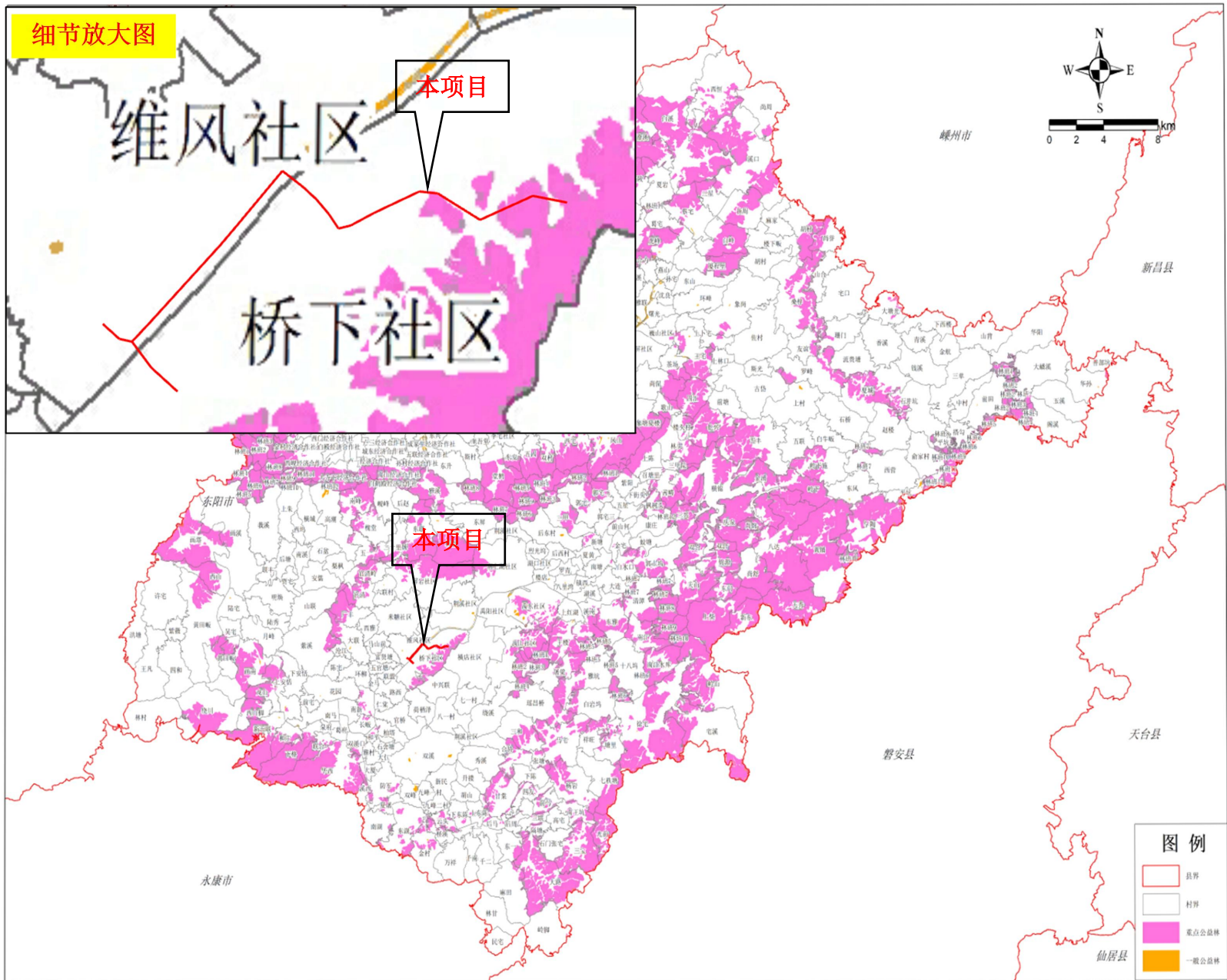

金华市生态环境局文件

金环建东〔2024〕114号

关于《东阳横店航空物流园线路迁改项目（石安—石磁线）环境影响报告表》审查意见的函

浙江横店航空小镇有限公司：

你单位委托杭州一达环保技术咨询服务股份有限公司编制的《东阳横店航空物流园线路迁改项目（石安—石磁线）环境影响报告表》收悉。经研究，我局提出如下审查意见：

根据环评报告表结论和专家的函审意见，原则同意环评意见，环评中提出的污染防治和管理措施作为今后污染治理和辐射环境管理的依据。同意东阳横店航空物流园线路迁改项目（石安—石磁线）项目建设，具体内容如下：

全线新建杆塔 27 基，新建架空线路路径长约 4.0km，其中新建单回路路径长度 0.5km，新建双回路路径长度 3.5km。重新紧线双回路路径长 0.8km。拆除原线路路径长度 3.0km，杆塔 12 基。本项目建设不涉及变电站。项目总投资为 3300 万元，其中环保投资 94 万元。

一、建设单位在项目实施过程中必须做好以下几方面工作：

（一）加强建设期的环境管理工作，做好扬尘、噪声、

施工人员生活污水和生活垃圾等污染物的治理，防止对周边环境造成污染。

(二) 在项目实施过程中，必须认真落实环评报告中提出的各项污染防治和管理措施，输电线路在跨越地面时，应保证其下有足够的净空距离，确保线路下各关注点及工程所涉及的环境敏感点处的工频电场强度、磁感应强度低于评价标准。确保沿线居民安全，及时化解各类矛盾纠纷。

(三) 加强生态环境保护，尽可能保持原有的地形地貌，减少对地面植被的破坏，注意防止水土流失。

你公司必须认真遵守环保法律法规及有关规定，严格执行环保“三同时”制度，落实环评报告提出的各项防治措施。在项目投入生产或使用前，依法对环保设施进行验收，未经验收或者验收不合格的，不得投入生产或者使用。如不服本行政许可决定，可在接到决定书之日起 60 日内向金华市人民政府申请行政复议，或者在六个月内向金华市婺城区人民法院提出行政诉讼。

2024 年 8 月 26 日



抄送：东阳市发展和改革委员会、东阳市自然资源和规划局、东阳市横店镇政府

金华市生态环境局东阳分局办公室 2024 年 8 月 26 日印发

附件 2 检测单位资质证书及检测报告



检验检测机构 资质认定证书

证书编号：241112051740

名称：杭州旭辐检测技术有限公司

地址：浙江省杭州市拱墅区华西路 299、301 号 4 幢 305 室

经审查,你机构已具备国家有关法律、行政法规规定的基本条件和能力,现予批准,可以向社会出具具有证明作用的数据和结果,特发此证。资质认定包括检验检测机构计量认证。

检验检测能力、授权签字人及授权证书见证书附表。

你机构对外出具检验检测报告或证书的法律 responsibility 由杭州旭辐检测技术有限公司承担。



许可使用标志



241112051740

发证日期：2024 年 02 月 06 日

有效日期：2030 年 02 月 05 日

发证机关：



本证书由国家认证认可监督管理委员会监制,在中华人民共和国境内有效。



报告编号: HZXFHJ250788

杭州旭辐检测技术有限公司 检测 报 告



项目名称 东阳横店航空物流园线路迁改项目
(石安-石磁线) 工频场强及噪声检测

委托单位 浙江横店航空小镇有限公司

检测类别 委托检测

编制日期 2025年12月30日

(加盖检测报告专用章)

说 明

1. 报告无本单位检测报告专用章、骑缝章及  章无效。
2. 本报告无编制人、审核人、签发人签名无效；
3. 复制报告未重新加盖本单位检测报告专用章及骑缝章无效。
4. 报告涂改无效。
5. 对不可复现的检测项目，结果仅对检测当时所代表的时间和空间负责。

到
报

公司名称：杭州旭辐检测技术有限公司

公司地址：杭州市拱墅区华西路 299、301 号 4 幢 6 楼 305 室

电 话：0571-85815015

传 真：0571-85383753

电子邮件：hzxfhb@126.com

邮政编码：310022

杭州旭辐检测技术有限公司 检测报告

检测项目	工频电场、工频磁场、噪声
委托单位名称	浙江横店航空小镇有限公司
委托单位地址	东阳市白云街道世贸大道 180 号交投集团 403 规划前期部办公室
检测方式	现场检测
委托日期	2025 年 12 月 20 日
检测日期	2025 年 12 月 23 日
检测结果	见第 3~5 页表 1~表 3
检测依据	交流输变电工程电磁环境监测方法（试行）HJ 681-2013 声环境质量标准 GB 3096-2008
检测结论	/

一
告
一

报告编制人 吴佳 审核人 陈中 签发人 陈中
 编制日期 2025.12.20 审核日期 2025.12.23 签发日期 2025.12.23



杭州旭辐检测技术有限公司

检 测 报 告

<p>检测所使用的主要 仪器设备名称、型 号规格、编号及检 定(校准)有效期 限</p>	<p>仪器设备名称: 电磁辐射测量仪 仪器设备型号: SMP620/WP50 仪器编号: JC72-09-2019 校准机构: 中国电子科技集团公司第三十六研究所计量测试中心 校准证书号: JECZJD202510A028001 有效期: 2025年11月7日-2026年10月6日 仪器设备名称: 声级计 仪器设备型号: AWA6292 仪器编号: JC182-06-2024 检定机构: 浙江省质量科学研究院 检定证书号: XZJS-2025075173 有效期: 2025年7月3日-2026年7月2日 仪器设备名称: 声校准器 仪器设备型号: AWA6021A 仪器编号: FZ03-02-2016 检定机构: 浙江省质量科学研究院 检定证书号: XZJS-20250650319 有效期: 2025年6月6日-2026年6月5日</p>
<p>技术指标</p>	<p>电磁辐射测量仪 测量频率范围: 10Hz-3kHz 量程: 电场: 0.5V/m~20kV/m 磁场: 10nT~20mT 声级计 频率范围: 10Hz~20kHz 测量范围: 20~143dB 声校准器 规定频率: 1000Hz 规定声压级: 94.0dB/114.0dB</p>
<p>检测地点</p>	<p>浙江省金华市东阳市; 检测点位见第6~8页图1~图3。</p>
<p>检测的环境条件</p>	<p>天气状况: 晴; 风速: 1.2~1.9m/s; 环境温度: 0~10°C; 环境湿度: 50~61%。</p>
<p>备 注</p>	<p>/</p>

一、技、术、专、一

杭州旭辐检测技术有限公司

检测报告

表 1 工频场强检测结果

序号	检测点位描述	检测结果		备注
		工频电场强度 (V/m)	工频磁感应强度 (μT)	
▲1	横店污水处理厂西侧	1.48	0.19	/
▲2	普洛家园药业北侧	28.86	0.19	/
▲3	亿力磁大棚东侧	30.09	0.08	/
▲4	东阳市禹山高端磁性产业园 (在建)	242.0	0.17	/
▲5	东磁软磁厂北侧	69.70	0.18	/
▲6	横店热电南侧	161.1	0.22	/
▲7	任湖田小学北侧	52.17	0.13	/
▲8	任湖田 1F 南侧	3.48	0.25	/
	任湖田 3F 南侧	7.72	0.27	/
▲9	黄珊庄南侧	21.96	0.08	/

一
用
一

杭州旭辐检测技术有限公司

检 测 报 告

续表 1 工频场强检测结果

序号	检测点位描述		检测结果		备注
			工频电场强度 (V/m)	工频磁感应强度 (μT)	
▲10	监测断面: 110kV 石安-石磁线双回架空线路	中心线投影处	1072	0.52	断面检测受附近民用线路影响, 线高约 7m, 水平线距约 37m
		边导线投影点处	997.6	0.50	
		边导线投影点内 1m	971.1	0.50	
		边导线对地投影外 1m	936.8	0.48	
		边导线对地投影外 5m	864.4	0.44	
		边导线对地投影外 10m	800.8	0.40	
		边导线对地投影外 15m	739.8	0.33	
		边导线对地投影外 20m	604.2	0.29	
		边导线对地投影外 25m	562.9	0.25	
		边导线对地投影外 30m	404.7	0.21	
		边导线对地投影外 35m	262.4	0.13	
		边导线对地投影外 40m	192.6	0.11	
		边导线对地投影外 45m	121.9	0.10	
		边导线对地投影外 50m	64.97	0.08	

一
章

杭州旭辐检测技术有限公司

检测报告

表 2 噪声检测结果

序号	检测点位描述	检测结果 dB (A)		备注
		昼间	夜间	
◆1	J1-J2 弧垂最低位置	昼间	60	/
		夜间	53	
◆2	J10-J11 弧垂最低位置	昼间	54	
		夜间	46	
◆3	任湖田南侧	昼间	56	
		夜间	46	
◆4	任湖田小学北侧	昼间	56	
		夜间	46	
◆5	黄珊庄南侧	昼间	47	
		夜间	44	
◆6	J24-J25 弧垂最低位置	昼间	45	
		夜间	44	

表 4 部分监测点位交通流量 单位: 辆/h

序号	交通道路	车流量			折合车流量
		小型车	中型车	大型车	
◆1	J1-J2 弧垂最低位置昼间	120	35	2	178
	J1-J2 弧垂最低位置夜间	40	5	2	52

杭州旭辐检测技术有限公司 检测报告



图 1: 东阳横店航空物流园线路迁改项目 (石安-石磁线) 工频场强及噪声检测点位示意图

杭州旭辐检测技术有限公司 检测报告



图 2: 东阳横店航空物流园线路迁改项目(石安-石磁线)工频场强及噪声检测点位示意图

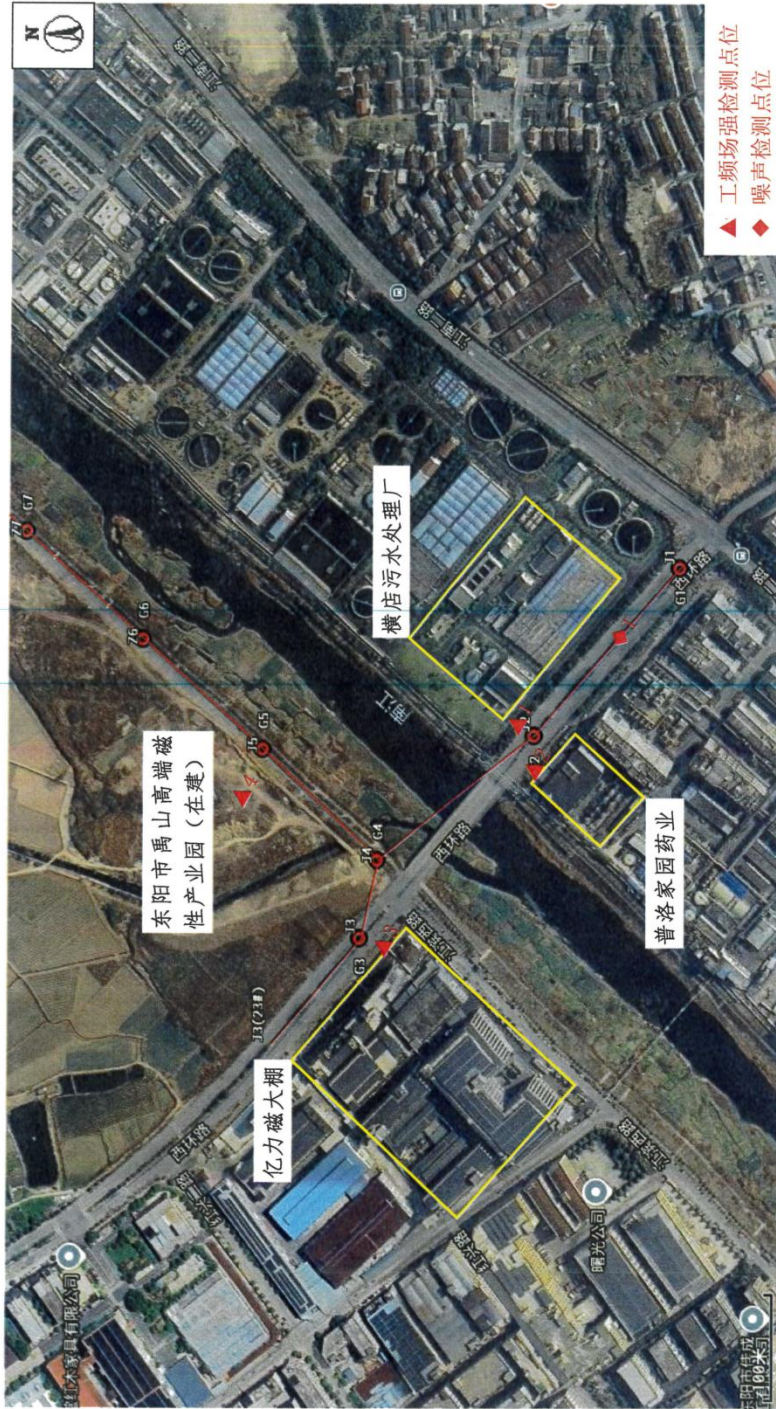

杭州旭辐检测技术有限公司 检测报告



图 3: 东阳横店航空物流园线路迁改项目(石安-石磁线)工频场强及噪声检测点位示意图
(以下空白)

附件 3 建设项目环境保护验收监测期间运行情况说明

附件 3 建设项目环境保护验收监测期间运行情况说明

建设项目名称： 东阳横店航空物流园线路迁改项目（石安-石磁线）

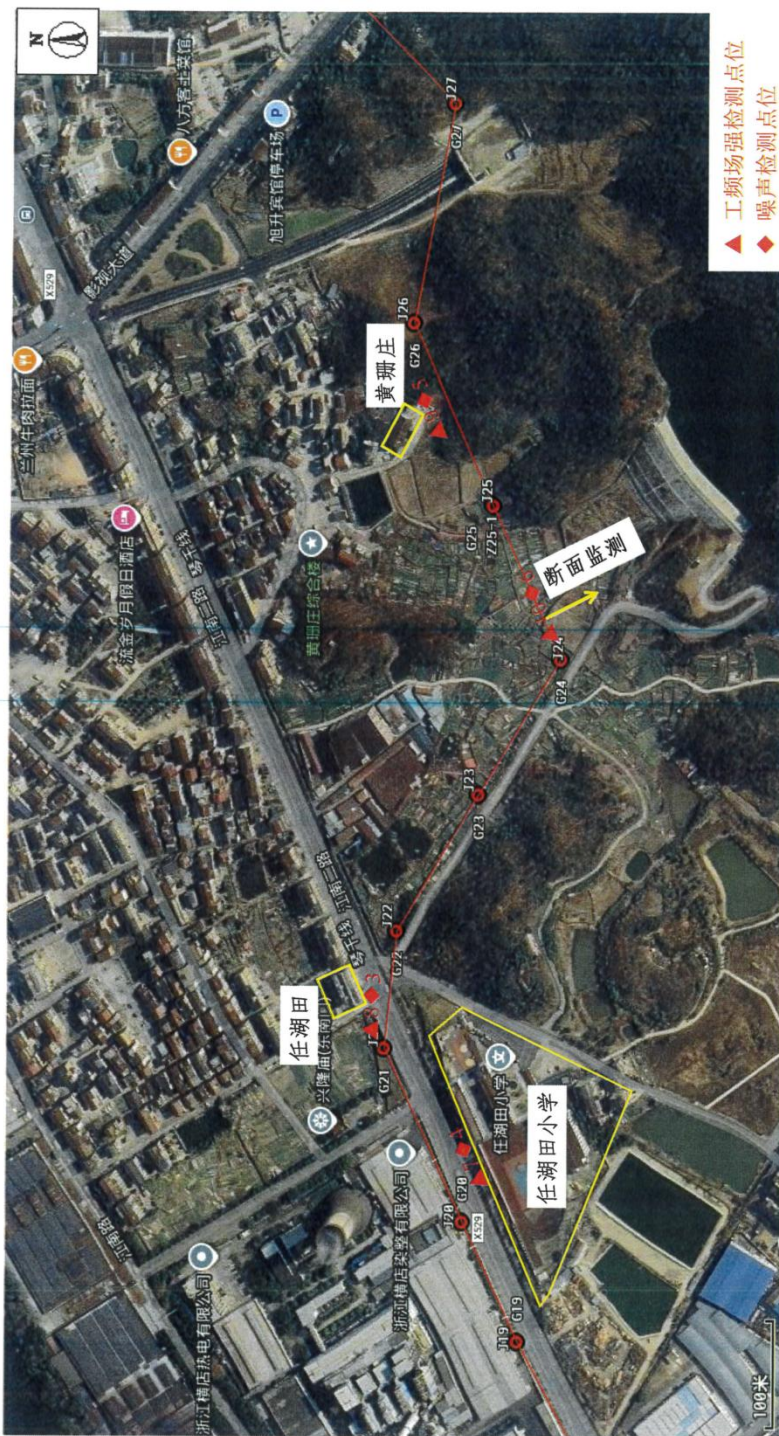
建设内容： 110kV 石安 1434 线（石磁 1435 线）新建 G1-G27 双回路架空线路，新建线路路径 3.696km，新建塔基 27 基；拆除原线路路径长 3.392km，拆除塔基 12 基。

竣工验收现场检测时间： 2025.12.23

验收监测期间运行情况见表 1：

表 1 验收监测期间运行情况表

工程名称	检测日期	线路名称	电压 (kV)	电流 (A)	有功 (MW)
东阳横店航空物流园线路迁改项目（石安-石磁线）	2025.12.23	110kV 桥万 1434 线	110	109.82	20.97
	2025.12.23	110kV 石磁 1435 线	110	268.87	51.72

企业名称（盖章）： 浙江横店航空小镇有限公司

填表日期： 2025 / 12 / 23

填表人： 杨国红



附件 4 资产移交确认书

资产移交确认书

移交方浙江横店机场有限公司自愿将以下电力设备资产（以下简称“资产”）移交给接收方国网浙江省电力有限公司金华供电公司，资产移交后，以下项目的运行、维护、检修与管理等方面的责任及费用由供电公司承担。具体清单如下：

序号	资产名称
1	110 千伏金屏 1441 线（金岩 1442 线）12#-20#段
2	110 千伏石塔 1437 线 4#-11#（济金 1289 线 37#-30#）段
3	110 千伏石官 1608 线 6#（石横 1436 线 6#）段
4	110 千伏石安 1434 线（石磁 1435 线）24#-35#段
5	110 千伏石安线 41#-45#段



附件 5 竣工时间、调试时间、环保设施调试时间公示

关于东阳横店航空物流园线路迁改项目（石安-石磁线） 调试时间的通知

各部门：

我公司委托浙江一达环保技术咨询有限公司编制的《东阳横店航空物流园线路迁改项目（石安-石磁线）环境影响评价报告表》于2024年7月由金华市生态环境局以“金环建东（2024）114号”文进行了批复，同意本项目建设。

2025年2月，公司严格执行环境影响报告表及环评批复的相关要求对该项目进行开工建设；2025年10月，东阳横店航空物流园线路迁改项目（石安-石磁线）主体工程安装完成，现需要对项目进行调试，调试起止日期为：2025年10月25日至2026年10月24日。

根据《建设项目竣工环境保护验收暂行办法》中相关规定通知到各部门，望知悉！

浙江横店航空小镇有限公司
年 月 日



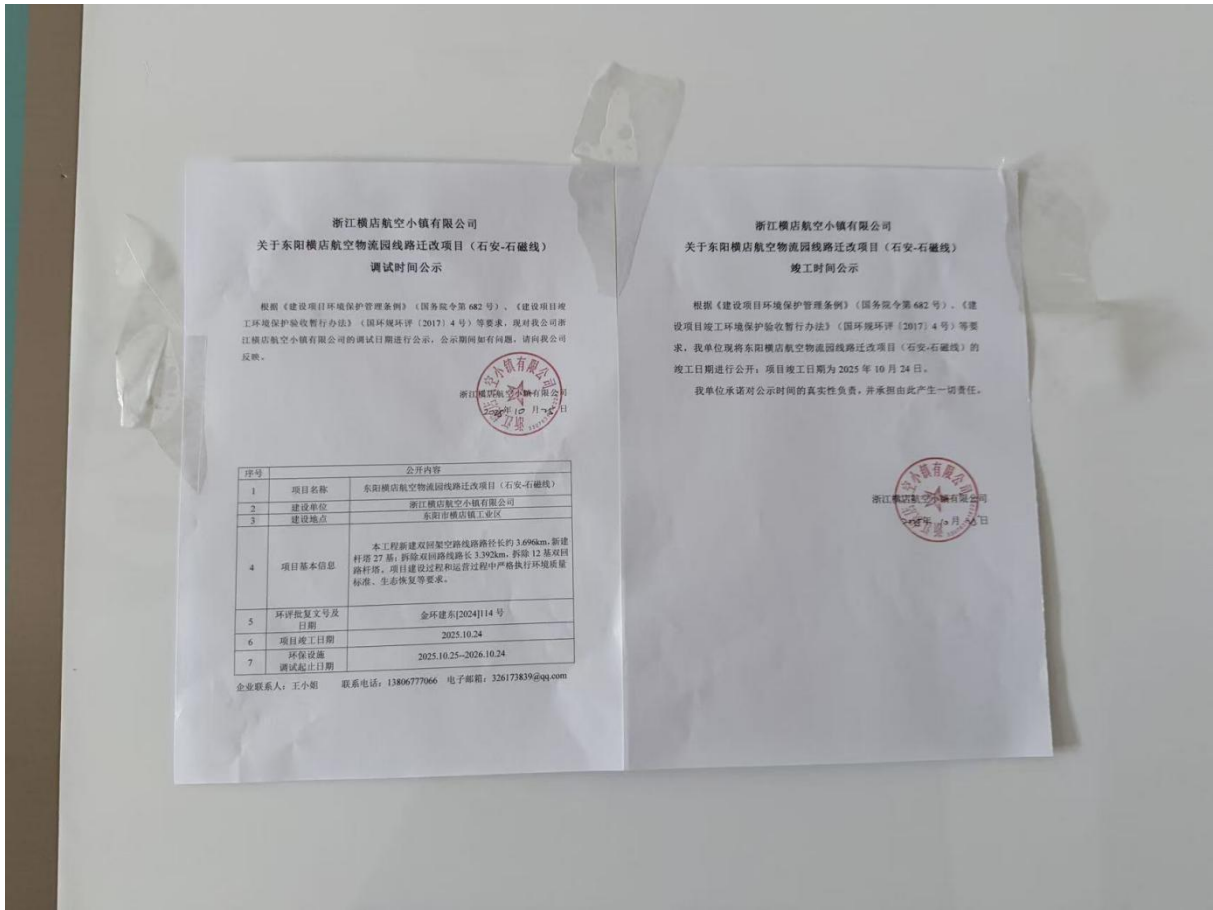

(近照)



(远照)

附件 6 验收意见及签到单

东阳横店航空物流园线路迁改项目（石安-石磁线）

竣工环境保护验收意见

2026 年 1 月 26 日，浙江横店航空小镇有限公司根据《建设项目竣工环境保护验收暂行办法》的相关规定组织召开了东阳横店航空物流园线路迁改项目（石安-石磁线）竣工环境保护验收会。参加会议的有：浙江横店航空小镇有限公司（建设单位）、浙江大卫环境规划设计有限公司（验收调查咨询单位）、杭州一达环保技术咨询服务有限公司（环评单位）等单位代表及特邀专家 3 名，验收小组人员名单附后。

与会代表和专家听取了建设单位关于项目环境保护执行情况，以及验收调查咨询单位关于项目竣工环境保护验收调查报告的汇报，检查了环境保护措施落实情况。验收工作组对竣工环境保护验收调查文件进行了认真审查，核实了有关资料，提出了补充完善建议。经讨论，形成验收意见如下：

一、工程建设基本情况

（一）建设地点、规模、主要建设内容

本工程建设地点位于金华市东阳市横店镇工业区，新建双回架空线路长约 3.696km，新建铁塔 27 基。拆除原线路路径长度 3.392km，杆塔 12 基。

（二）建设过程及环保审批情况

2024 年 8 月 26 日金华市生态环境局对本项目环境影响报告表（金环建东[2024]114 号）进行了批复。

2025 年 2 月开工建设，2025 年 10 月完工并投入调试运行。根据现场踏勘及验收调查，目前本工程已完成原有塔基拆除、临时用地复绿工作。

（三）投资情况

工程实际总投资约 3300 万元，其中环保投资约 100 万元，占总投资的 3.03%。

（四）验收范围

本次验收为整体验收，验收范围为东阳横店航空物流园线路迁改项目（石安-石磁线）配套环境保护设施。

二、工程变动情况

根据验收调查报告，本工程规模、路径、环境措施等方面基本与环评基本一致，主要变动情况如下：工程路径走向未调整，取消单回路路径长度 0.5km；G23-G26 略微偏移，增加路径 0.196km，实际架空线路长 3.696km；电磁环境敏

感目标增加 1 处在建东阳市禹山高端磁性产业园,不属于因路径发生变化而新增敏感目标的情况;减少 2 处东磁软磁厂、鱼塘看护房现已拆除。

本项目不属于《关于印发《输变电建设项目重大变动清单(试行)》的通知(环办辐射[2016]84号)》中界定的重大变动,可按照实际建设规模进行竣工验收。

三、环境保护设施落实情况

根据验收调查报告:

1、生态保护措施落实情况

施工期间采取的生态保护措施:施工表土集中堆放并采取遮挡,施工后用于场地平整和植被恢复;合理安排施工时序,采取合理的施工工艺,严格控制开挖范围及开挖量,未造成水土流失;临时占地已选择适合物种进行恢复,拆除塔基坑已回填,并恢复原始用途。

2、污染防治措施落实情况

(1) 施工期

噪声:合理安排施工时间,未在午间和夜间进行高噪声设备施工;加强环境管理,设置围挡以减小噪声影响;运输车辆控制车速,无鸣笛情况。

大气:对裸露场地、堆场进行洒水,并对物料采取土工布围挡,同时设置围挡;车辆运输采用密闭方式,并控制车速,减少扬尘。

废水:合理安排施工时间,未在雨季施工,在场地、堆场周围设围挡,现场未见施工废水外排迹象;施工废水沉淀后回用,生活污水依托附近居民污水设施,无施工废水、生活污水乱排现象。

固废:土石方基本平衡,拆除塔基已外运东阳市小严建材有限公司进行建筑垃圾综合利用;拆除废旧杆塔、铁塔和附属设施等均已由建设单位回收处理,周围未见弃土弃渣等固体废物,无生活垃圾乱扔情况。

(2) 调试期

电磁环境:线路沿线及环境敏感目标的工频电场强度均小于 4000V/m,工频磁感应强度远小于 100 μ T。

噪声环境:线路沿线及环境敏感目标的噪声监测值均满足《声环境质量标准》(GB3096-2008)中 1 类、2 类、4a 类标准要求。

四、环境保护设施调试效果

根据验收调查报告:

（一）生态环境影响调查

根据验收调查报告：本项目实施了环评阶段提出的一系列有针对性的生态保护措施，工程施工建设很好地落实了生态恢复和水土保持措施，施工临时占地均已恢复其原有土地类型，未发现施工弃土弃渣随意弃置。工程施工结束后也未发现有明显的水土流失现象。

（二）电磁环境影响调查

本项目调试期输电线路周围的工频电场、工频磁场能够满足工频电场强度 4kV/m 、工频磁感应强度 $100\mu\text{T}$ 的限值要求。架空输电线路下的耕地、园地、牧草地、畜禽饲养地、养殖水面、道路等场所，其频率 50Hz 的电场强度控制限值为 10kV/m 。

（三）声环境影响调查

本次验收输电架空线路周围各测点处环境噪声均满足《声环境质量标准》（GB3096-2008）中1类、2类、4a类标准要求。

五、验收结论

东阳横店航空物流园线路迁改项目（石安-石磁线）竣工环境保护验收环保手续完备，执行了“三同时”的要求，各项生态影响减缓和恢复措施、污染防治措施已按照环评及批复要求落实，电磁环境、声环境监测结果达标，验收资料基本齐全，不存在《建设项目竣工环境保护验收暂行办法》第八条中所列验收不合格的情形。验收工作组认为该项目符合竣工环境保护验收条件，同意通过竣工环境保护验收。

六、验收人员信息

验收小组人员信息详见附表。



东阳横店航空物流园线路迁改项目（石安-石磁线）

竣工环境保护验收会议验收组签到单

	姓名	单位	联系电话	身份证号码
组长	杨明	浙江横店机场有限公司	1876770218	340121198011143220
成员	刘海峰	省辐射环境监督站	13772820688	330824196710022338
	王利军	浙江核电设计院	1377440927	33068119710819824
	王明	浙江核电设计院	1387112888	610114198502050570
	戴明娟	杭州一达环保公司	13738045892	450723198511256023
	常阿丽	浙江天工环境工程技术有限公司	1570896664	33202119871022765

附件 7 建设项目竣工环境保护“三同时”验收登记表

建设项目竣工环境保护“三同时”验收登记表

填表单位（盖章）：

填表人（签字）：

项目经办人（签字）：

建设项目	项目名称	东阳横店航空物流园线路迁改项目（石安-石磁线）					建设地点					东阳市横店镇工业区			
	行业类别（分类管理名录）	D4420 电力供应					建设性质					<input checked="" type="checkbox"/> 新建 <input type="checkbox"/> 改扩建 <input type="checkbox"/> 技术改造			
	设计规模	①本工程新建架空线路长约 4.0km，新建杆塔 27 基；②重新紧线双回路 0.8km；③拆除现有线路约 3.0km，拆除 12 基杆塔。					实际规模					①本工程新建双回路架空线路长约 33.696km，新建杆塔 27 基；②重新紧线双回路 0.792km；③拆除现有线路约 3.392km，拆除 12 基杆塔。			
	环评文件审批部门	金华市生态环境局					审批文号					金环建东 [2024]114 号	批准时间	2024 年 8 月 26 日	
	初步设计审批部门	/					审批文号					/	批准时间	/	
	环保验收审批部门	/					审批文号					/	批准时间	/	
	环保设施设计单位	金华电力设计院有限公司					环保设施施工单位					金华送变电工程有限公司	环保设施监测单位	杭州旭辐检测技术有限公司	
	开工日期	2025 年 2 月					投入运行日期					2025 年 10 月			
	投资总概算（万元）	3300					环保投资总概算（万元）					94	所占比例（%）	2.85	
	实际总投资	3300					实际环保投资（万元）					100	所占比例（%）	3.03	
	废水治理（万元）	5	废气治理（万元）	5	噪声治理（万元）	13	固体废物治理（万元）	5	绿化及生态（万元）	60	其他（万元）	12			
	新增废水处理设施能力	/					新增废气处理设施能力					年平均工作时		8760h/a	
建设单位		联系人			联系电话			环评单位			杭州一达环保技术咨询服务有限公司				
污染物排放达标与总量控制（工业建设项目详填）	污染物	原有排放量(1)	本期工程实际排放浓度(2)	本期工程允许排放浓度(3)	本期工程产生量(4)	本期工程自身削减量(5)	本期工程实际排放量(6)	本期工程核定排放总量(7)	本期工程“以新带老”削减量(8)	全厂实际排放总量(9)	全厂核定排放总量(10)	区域平衡替代削减量(11)	排放增减量(12)		
	废水														
	化学需氧量 (t/a)														
	氨氮 (t/a)														
	VOCs														
	二氧化硫														
	烟尘														
	工业粉尘														
氮氧化物															

	工业固体废物												
与项目有关的其他特征污染物	工频电磁							<4kV/m			<4kV/m		
	工频磁场							<100μT			<100μT		
	噪声							昼间≤55/60/70dB(A) 夜间≤45/50/55dB(A)			昼间≤55/60/70dB(A) 夜间≤45/50/55dB(A)		

注：1、排放增减量：(+)表示增加，(-)表示减少。2、(12)=(6)-(8)-(11)，(9)=(4)-(5)-(8)-(11)+(1)。3、计量单位：废水排放量——万吨/年；废气排放量——万标立方米/年；工业固体废物排放量——万吨/年；水污染物排放浓度——毫克

其他需要说明的事项

一、环境保护设施设计、施工和验收过程简况

1.1 设计简况

我公司委托金华电力设计院有限公司开展本工程环境保护设施设计工作，将环境保护设施纳入了工程初步设计，并编制了环境保护篇章，落实了污染防治和生态保护的措施。

1.2 施工简况

本工程于2025年2月20日开工建设，施工单位为金华送变电工程有限公司，工程施工组织设计编制了文明施工篇章，落实了环评文件及其批复提出的环境保护对策措施。

1.3 验收过程简况

本工程于2025年10月24日竣工投产，并开展本工程竣工环保验收调查工作，2026年1月公司完成了本工程竣工环境保护验收调查报告表，2026年1月，我公司成立了竣工环保验收组，经过验收组现场检查 and 会议审查后形成了验收意见，验收组同意通过本工程竣工环境保护验收。

二、环境影响报告书（表）及其审批部门决定中提出的除环境保护设施外其他环境保护对策措施的实施情况，以及整改工作情况。

无。

